No 8980 Shanghai Thursday August 8 1929. THE EASTERN TIMES Published every morning including Sundays

時報

民國十八年八月八日 星期四
今天二張售大洋三分
第八千九百八十號
中華郵政特准掛號立券按照總包特別優待認寄之報紙

香煙上品
也是牌
是名煙也請速購而吸之
華成煙公司出品

大夏大學招考男女生
本校業經教育部批准立案 (一)大學部 (二)高等師範專修科 決定招考下列各級新生 (三)預科 報名日期 考試日期 章程 校址

上海特別市教育局立案 私立清心兩級中學校暨附屬小學校招生

北平私立燕京大學招生 一研究院 二本科 三專修科 燕京大學啓

燕京大學新聞學系擴充啓事

財政部關務署考選留學畢業生派入海關服務通告

上海郵務管理局通告

長興徐壽岩鑒

南京路 東亞書局 廿四週紀念 大廉價十天
自夏歷七月初一日起特別廉價十天例不展期貨品美備價目低廉實事求是不尚虛聲荷蒙賜顧竭誠招待以酬各界惠顧之雅誼每年一次之機會幸勿錯過

中國名畫冊二集同出版 上海有正書局

全國美術展覽會特刊預約發行 正藝社啓事

時報定報價目 本國及日本一個月一元 三個月二元九角 六個月五元七角 九個月八元四角 全年十一元 南洋歐美一個月二元 三個月五元八角 六個月十一元四角 九個月十六元八角 全年念二元 報費先惠郵票九五折算
廣告刊例 「封面及評前」二行起碼每日每行一元四角 「圖畫時報」每行七角卅四字高三行起碼地位須於三天前預定「新光」每方寸一元五角「新聞欄內」每日每行四角五分「普通地位」五十字起碼每日每字一分二厘「彩色廣告」加一色手續費十元二色四十元三色九十元四色一百六十元地位格色須預向本館廣告部接洽
本報編輯部設於上海浙江路二十五號（小花園南首）電話中央六一二〇四 營業部設於山東路A字六號 電話中央六一二〇一 電報掛號二五一四

電訊

山海關路軌淹沒 由平開遼火車折回 孫科改由海道南返 小凌河鐵橋冲斷

◎北寧路車由平開遼、通行至山海關、因水沒軌道、不能通過、七日午折回北平、旅客一律退票（北平七日下午七時電）

◎孫科車抵錦州、小凌河鐵橋被水沖斷、折回白旗堡、擬由營口取海道南下、（北平七日下午七時電）

◎山海關外之水、使平遼鐵路不能通車、因錦州與山海關間有鐵路一段爲山水所冲毀、現該段仍在水中、故料須需時數日始能修竣（北平七日路透電）

◎孫科改由海道赴青島、（濟南七日下午六時電）

遼寧已成澤國 各路線均不通

◎自昨日清晨五時起、至本日清晨五時止、此間連續大雨、未嘗稍息、以致南滿鐵路幹線安奉線撫順線等全部不通、大連線通至遼陽爲止、遼陽瀋陽間已不通、遼陽附近被害甚劇、軌道上面積水五呎、安奉線在蘇家屯陳相屯間災情最重、橋梁軌道被沖去者十餘處、一時無恢復之望、（瀋陽七日聯合社電）

◎因昨日起大雨、今晨遼陽張台子附近、水漲三丈高、鐵道線路上、漲水四尺、其他各處皆有水災、滿鐵線北部及平奉線、列車不能開行、（瀋陽七日電通電）

永定河北堤橫決 員兵拚命搶堵

◎河務局七日報告、永定河北岸二段三十三號堤橫決、水勢極猛、冲刷不已、掛柳已走失、隨掛隨走、隨走隨掛、刻仍督員兵拚命搶堵、平當局因北岸橫決、將危及平津、立撥一萬元及汽車兩輛、令努力搶護、（北平七日下午七時電）

災民不下五十萬 不急救濟將成餓殍

◎永定河之水漸漸退落、僅永定河一處、估計被災者不下五十萬人、當局估計修堤等經費需百餘萬元、刻仍有許多人民避居山巔、而四周皆水、如居島上、若不急施救濟、則諸難民恐將盡成餓莩、省當局與華人各團體雖竭力辦賑、但款少人衆、不能普及、省當局已乞助於中央政府、（北平七日路透電）

綏遠大雨水溢 省城冲壞數丈 房屋坍塌無數

◎綏遠馮建設廳長頃有電報告閻錫山、謂綏境自上月二十九日後、連日大雨如注、新舊兩城官署民房、坍塌無數、省政府尤甚、城垣冲壞數丈、街市斷絕交通、托克托縣境內、大小黑河兩岸、已成澤國、臨河境內河水漲溢、亦決口數處、迄今(四日)雨尚未止等語、閻接電後、當即復電飭查明被災人民、妥爲救濟、（太原七日新中國社電）

平綏路無欵修理 旗下營損壞八十里

◎平綏路沿線被水冲壞五處、旗下營損壞約八十里、路款支絀、電部請示、（北平七日下午九時電）

朱紹陽已與俄領會晤 外部指示商議範圍

◎朱紹陽電外部、報告抵滿洲里與俄梅領晤談情形、聞外部已電朱囑詢俄已否派定正式代表、除商議正式談判日期與地點外、餘概拒絕討論、（南京七日電）

中俄代表將會見

◎中國方面代表朱紹陽、決定於一兩日中、與俄國代表塞列普理亞哥夫會見、中國似已決定表明自己之態度、以掃除俄國之誤解、使交涉向和平及有利方面展開云、（哈爾濱六日電通電）

◎中俄代表第一次正式會議、將在滿洲里中俄國境西伯利亞鐵路小站內之列車內舉行、中國方面全權朱紹陽以下、各委員如哈巴羅夫斯古・普拉哥威斯精斯古、尼哥理斯克・各地中國領事、均馳赴滿洲里、（哈爾濱六日電通電）

◎朱紹陽六日由哈爾濱赴滿洲里、聞俄代表謝氏亦有赴邊界說、但不知二人是否將圖一晤、（北平七日路透電）

俄人謀破壞中東路 毀路軌遺留器具 圖覆車撥動轉機 炸橋樑抛擲炸彈

◎今晨六時、波格拉尼古那耶之西賽烏林加車站附近、忽有人謀破壞鐵路未果、然略有損壞、幸火車仍可通行、路旁委有俄國式鐵鎚及炸路用器具、鐵鎚上有俄文聯隊與人名鐫刻於上、據測此事係俄人混入所爲、又昨晨西部線薩蘭頓車站附近於第三號列車通過之際、有人撥動轉轍機、謀使列車顛覆、被路員發見、幸未肇事、此種事頗爲人所注意、（哈爾濱六日聯合社電）

◎有人拋擲炸彈於哈爾濱東方五百基羅米地點鐵橋、希圖破壞橋脚、以顛覆列車、中國當局已派人馳赴該地調查原因、傳係赤俄系之所爲、而犯人則至今尚未逮捕、鐵路司令部令全線之守備隊嚴重戒備、（哈爾濱六日電通電）

◎妨害中東鐵路行車之行爲、從昨日起竟爲有組織的互全路施行、據最後接得之報告、在舊哈爾濱附近、有鐵軌三條被拆去、近始發見、昨晚在該鐵路火車頭工廠附近、亦有鐵軌被拆毀、在該處之火車頭二輛、被拖至附近窪地、又據綏芬河方面之報告、昨晚半夜當第號列車將入綏芬河車站之際、幸早發見有人將摩托車一輛橫置軌道上、以謀顚覆該列車、目下該路護路警察正在盡力從事於全路之防範、（哈爾濱七日聯合社電）

蘇俄又扣我商輪

◎張學良電外部、謂愛琿商輪復被蘇俄扣留、（南京七日電）

蘇俄匯華北共黨費用 閻錫山通令嚴防

◎閻錫山電令平津各當局、謂蘇俄匯至華北三十萬、存放平津唐山等處、作共黨活動費用、着一律嚴加防範、免生意外、（北平七日下午七時電）

中東路借路員 津浦借四十名

◎中東路昨向津浦路商借車隊長暨站長多名、閻孫局長已允借四十名（濟南七日下午六時電）

點驗委員會 本月內組成

◎國軍實施編遣前、決先成立點驗委員會、限八月內組織完全、分別派員點驗、先從中央及第一二三區開始編遣、（南京七日電）

何成濬將回平

◎何成濬赴晉、與閻錫山晤面結果、閻對西北邊防長官、主張可暫緩設置、何接洽完竣、日內即行回平、（北平七日下午九時電）

◎晉電、閻表示無論如何、邊防司令職決不就、對俄自應一致、編遣事畢、即偕馮東渡、何成濬定日內返平、（北平七日新中國社電）

張繼抵遼

◎遼訊、張繼五日晚抵遼、住邊業銀行、（北平七日下午七時電）

茶陵嚴防彭袁竄入

◎彭德懷袁文才兩巨匪、聯合將竄茶陵、縣府已嚴防、（長沙六日下午四時電）

陳吳將總攻賀龍 並懸賞緝拿

◎陳渠珍奉令堵剿賀龍、已由辰州向永順進發、俟吳尚師部隊達到、即行總攻、現派員赴永庸慈石各縣開導農工、勿爲賀逆利用、並懸賞緝賀、（長沙七日電）

湘軍開贛邊剿共

◎共匪犯贛萍鄉、危宿鍾旅三日派郁營進駐萍鄉鎮攝、人心安定、張其雄旅四日派張團二營由瀏東南出邊截擊、（長沙七日電）

陳國輝部踞英都 省府將下通緝令

◎陳國輝部集英都、金振中團七日晨自同安開两營入闕溪、並擊陳部、（廈門七日下午八時電）

◎楊樹莊電省府、通令緝陳國輝、（廈門七日八時電）

張貞部出發攻龍巖

◎張貞師勦共末出發之二三四團、七日晨全部自漳出發適中、進攻龍巖、（廈門七日下午八時電）

楊樹莊回福州

◎楊樹莊七日午後六時、仍乘普安艦回省、（廈門七日下午八時電）

徐州軍訊

◎石友三已率總指揮部抵歸德、待車赴德州、張礪生騎兵師到亳接防（徐州七日下午六時電）

◎第六路軍四十五師師長鮑剛、六日晚率一百三十四旅由許過徐開蚌、餘部步行回皖、（徐州七日下午六時電）

◎任應岐派參謀長劉振藩赴海設師部、任即將移駐海州、（徐州七日下午六時電）

蕪湖調防訊

◎五十六師師長劉和鼎、六日率師部由合肥開拔、八日准到蕪、（蕪湖七日上午六時電）

◎第七旅長李奇、七日率全部乘江天輪離蕪開赴南通、（蕪湖七日六時電）

粵桂彙聞

◎俞作柏等一日電、桂省府一日正式成立、梁寔兼民廳長、梁世昌兼財廳長、黃健君爲省府秘書長、雷沛鴻兼教廳長、（香港七日下午十時電）

◎李明瑞六日由港抵省、（香港七日下午十時電）

◎鄧彥華定十日或十二日就建廳長職、（香港七日下午十時電）

◎區玉書已奉法部令任爲高法院長、（香港七日下午十時電）

營救焦莊站長

◎路局息、平漢路焦莊站長被匪架擄後、徐源泉正設法營救、（北平七日下午九時電）

北平擠兌潮 昨已平息

◎平津銀號數家停業後、北平各銀行鈔票有受擠兌、銀公會竭力維持、七日已見鬆緩、（北平七日下午七時電）

萬豐爐房停業

◎七日午萬豐爐房周轉不靈、宣告停業、（北平七日下午七時電）

日輪撞沉新康案 交部咨請外部交涉

◎交部咨外部、對日龍野丸撞沉新康輪案、向日領提出嚴重交涉、並要求賠償損失、（南京七日電）

英輪撞沉神電輪案 賠款二萬七千元

◎英輪撞沉神電輪案、英領函交涉署、允賠二萬七千元、日內簽字、（漢口七日下午四時電）

日電謂日兵遇馬賊

◎昨夜十一時頃、四平街日守備隊隊員四名、在四平街南方巡視鐵道、爲馬賊一隊二十餘名所襲、隊員中一人名藤田友太郎中彈即死、（長春七日電通電）

英人築路圖後藏 達賴藏民均反對

◎重慶五日電、英人忽圖後藏、已從交通著手、擬建拉加鐵路、自拉薩經德慶江卡入大昭到加尼、另築江日鐵路、由江孜到日喀則、現正積極籌劃勘測中、達賴活佛頗爲不滿、藏民亦示威反抗（南京七日中央社電）

中波訂約六次會議

◎中波訂約會議、七日開第六次會、討論條約上枝節問題、（南京七日電）

皇藏峪匪入煤窰 堵門擊斃百餘名

◎蕭縣公安隊及民團擊潰皇藏峪股匪、追至烈山、匪被紿入煤窰、官兵堵門截擊、斃匪百餘名、（徐州七日下午六時電）

張宗昌向憲立謝罪 憲開屍體火葬

◎前在別府罹不測之禍之憲開、其兄憲立、由旅順到別府、昨晚會見張宗昌、張即向憲立謝罪、憲立謂「足下當無故意殺人之事」、已寬宥其輕舉云、（別府七日電通電）

◎憲開之遺骸、已於本日午後在公共火葬場火葬（東京七日聯合社電）

北平公債市況

◎七日公債市、九六開盤二三九、收盤二三一、春節四九八、鹽餘五一四、成交一百萬、（北平七日下午七時電）

要聞

中央政治會議 通過航政根本方針

中央七日舉行第一百九十次政治會議、出席者胡漢民・趙戴文・古應芬・葉楚傖、列席者陳肇英・朱家驊・周啓剛・王伯羣・邵元冲・恩克巴圖・李文範・陳立夫・孔祥熙・劉紀文・方振武・王正廷・劉蘆隱、主席胡漢民、決議㊀王委員正廷等提出審查王委員伯羣確立航政根本方針案報告書、決議照審查報告通過、第三項交立法院、第四項交外交部、㊁委員兼考試院院長戴傳賢呈擬現任公務員甄別審查暫行條例、官吏任用暫行條例、官吏考績法、公務員補習教育條例等草案四種、附陳說明書、請核議、決議交立法院、㊂委員兼立法院院長胡漢民呈擬公司法原則草案、附陳總說明、請核議、決議推孔祥熙・李文範・兩委員、審查、㊃國民政府文官處函稱、第三十七次國務會議、關於行政院呈復核議中山縣訓政委員會及各局預算案、並請修正該縣訓政委員會組織大綱案、又呈據財政部呈、爲中山縣訓政委員會請保留國稅百分之二五、核與財政統一有礙

、應如何量予變通請核示案、當經併案決議遵中央政治會議、相應抄送原件及中山縣訓委會組織大綱、請核議、決議交孫科・古應芬・趙戴文・三委員審查、由趙委員召集開會、

附錄航政根本方針、第一、甲・遵照黨綱、確立航路國有政策、凡屬港政、應歸中央主管機關主持負責施行、以昭統一、乙・凡屬港務如埠頭倉庫港內航行標識船塢等、均歸地方管理、惟仍應受中央主管機關所派委員指揮監督、至埠頭倉庫等處之收入、應全數作爲港務之用、第二、向由海關代管航政各部分、暫行仍舊、惟須同時受中央主管機關之指揮監督、其關於海關代管海政部分、已歸海軍部指揮者、不在此內、第三、確定航政範圍、航政法規、亟應由立法院從速制定頒布、第四、沿海岸及本國境內之外船航行權、應速收回、

俄人放回被扣船客

兩輪乘客一百八十人 送交中國官廳收留

哈爾濱訊、航行黑龍江流域、被俄艦截扣之東北航務局海城宜興兩輪船、自遇險之後、即被驅駛於黑河對岸之俄境阿穆爾省江岸停泊、實行扣留、此項消息傳到之後、非特東北航務局甚爲焦急、即各船員工之家屬旣乘客人等之家族、以及裝運貨物之商號、莫不憂慮異常、且海城宜興兩輪、爲松黑各江中船之最大者、凡乘該船之頭二等座客、均爲富商大賈、故其家族之懸念、及探詢之慇懃、尤較其他船客爲更甚、前者黑河鎭守使巴英額、曾致電東北航務局、謂俄方扣留船員乘客、尙無虐待情事、當經該局向各方宣示以免員工乘客家屬之系念、惟其他各方競傳白俄船員、如何被害、華方員工乘客、被禁錮底艙、每日僅予少許食物、及其他如何受虐待各情形、彼此相傳、故甚其詞、致各白俄員工之家屬、有舉行遙祭被害人之情事、茲據確實消息、蘇俄軍艦、將華輪海城宜興等、於黑龍江內截獲、驅赴黑河俄岸扣留後、船上及乘客之錢款、確被搜索一空、悉被沒收、然各船所裝貨物、均未移動、對於船上員工及乘客、尙爲優待、並無禁錮底艙百般虐待之情事、惟白俄船員、因黨派關係、確係被赤俄囚禁、然尙無殺害或活埋情事、近經黑河交涉員張壽增嚴重交涉、並水陸各方積極佈防之結果、俄人自知措置失宜、不見諒於各國、且鑒於中國邊防鞏固、不易威嚇、而理直氣壯、尤得世界之同情、於是自行氣餒、力謀和平解決、已將扣留海城宜興兩船上之老幼婦女乘客、以及華方員工、實行釋放一百八十餘人、內中有水手火夫等下級工人二十餘名、此項已釋放之船工乘客、均已送回江南岸、交黑河中國官廳收留、東北航務局黑河事務所、得此訊後、昨日立即電報本埠航務局鑒核、該局據電後、即宣示局中各職員、及轉達各關係方面知照、惟放回之船客、現因江道不通、不能乘船返哈、將來須由[illegible]地而行、故何人被釋、此時尙不得知、然各船員工之家屬得訊後、對於將來均抱樂觀、査蘇俄此舉、確係表示情願和平解決之先聲、將來再經過相當之交涉後、被扣之船隻、以及其他船上員丁並乘客不難悉行放回、至於白俄船員之被囚禁者、因其與華人相隔離、故詳細情形、未得盡悉、然其未被殘害、則確爲事實云、

北平市民反俄大會

通過提案十二項

北平特別市反俄市民大會、三日上午九時、在天安門開會、各界參加者、達三萬餘人、財政部印刷局及總商會等糾察隊、分任維持會場之秩序、北平軍警機關、全部出動、東交民巷水關各處、天安門附近均有軍警担任警戒、故是日極爲整齊嚴肅、上午九時開會、首由主席張明經致詞、次由農協・商協・學聯等會代表相繼演說、諸人演說畢後、由鄧亮將到會各團體提案、分別彙齊、由總指揮韓世元逐一宣布、經會場民衆贊同、其文如下、㈠呈請中央無條件收回中東路、㈡呈請中央收回蘇俄侵地、㈢呈請中央注意西北國防、保持外蒙主權、嚴防蘇俄侵略、㈣呈請中央限制剷除蘇俄走狗中國共產黨、㈤呈請中央對於中東路事件嚴防第三國干涉㈥呈請中央積極對俄軍事準備、㈦呈請中央實行編遣鞏固國防、㈧呈請中央實行革命外交、㈨呈請中央統一外交、㈩呈請中央收回租界與租借地、(十一)呈請中央從速取銷領事裁判權、(十二)呈請中央厲行本黨政綱政策、主席宣佈議決案後、以大會名義、電致中央黨部中央政府及各方面報告本日開會情形、全場一致通過、

反俄大會

福州大雨風中

福州通信、中俄問題發生、閩省即由省指委會召集各界設立反俄運動籌備委員會、經決定於三十日在西湖公園開會、是日適大風雨、各界代表仍準時到會、人數達二千餘人、均在大雨滂沱積潦沒踝中冒雨鵠立、其一種堅決不撓態度、慷慨激越精神、殊足見我民氣之一斑、上午七時開會、行禮如儀、主席馮思定報告開會宗旨、省委鄭寶菁指委方治等均有慷慨激烈之演說、演說畢、由反俄運動大會提出議案三項、㈠電請中央貫徹革命外交、無條件收回中東路、㈡通電全國組織討俄預備軍、㈢電請中央對俄宣戰、議決通過、大衆高呼口號而散、

中訓部中令

嚴明黨內系統

中央黨部訓練部、以各地黨部或黨員個人、往往有不按法定程序、越級呈請情事、不但淆亂黨內系統、而且防礙部內工作、特於日昨分令各地黨部注意、茲錄該部令文如左、爲令遵事、查本黨組織、至爲嚴密、辦事有一定系統、凡屬黨內任何機關個人、均應切實遵循、不得任意從違、致滋凌躐、乃近來各地黨部或黨員個人、常有不按法定程序、動輒越級呈請之事、察其內容、雖不一致、而淆亂黨內系統、妨礙本部工作、皆屬不應有之現象、以後如再有此種情事發生、非確係特別情形而事關重大者、概不咨復、惟各級黨部、亦應注意下級黨部及黨員之需要、免除下級黨部工作之困難、及黨員正當要求之不能滿足、査事關黨律、除分行外、合亟令仰該轉飭所屬一律遵照、此令、

捲煙統稅局 需索留難

財部通令嚴禁

財政部以各地關卡、時有藉端留難、索取手續費等情事、殊非靑白旗下應有之現象、特電令蘇皖冀贛湘鄂浙閩魯粵桂等省捲煙統稅局云、爲通令事、照得整飭綱紀、宜首戒乎貪婪、砥礪廉隅、斯無忝於黨國、矧茲訓政時期、政府公務人員、宜如何共勵清操、力矯痼弊、從前各省厘卡向以留難苛擾勒索陋規爲能、故人皆目爲粃政、捲煙改辦統稅以來、一切弊竇澈底清除、從前各査驗所、間有沿襲厘卡惡習、對於査驗煙件、竟有藉端留難、索取査驗蓋戳手續等費之事、非獨阻礙商業、抑且妨害稅收、曾經迭案懲戒、並迭次布告嚴禁、實已不啻三令五申、詎日久玩生、復萌故態、近聞蚌埠・寧波等處査驗所、仍有收受手續費用、或以功令森嚴不敢公然征取、乃假故多方留難、冀遂其苛索私計、即如清江之高郵辦事員、曾據煙商控告有案、其他各處、此弊恐亦難免、自非通飭査禁、嚴行究辦、不足以收弊絕風淸之效、各省局長、自有監督之責、平日固宜整躬率屬、力加策勵、尤應隨時巡視査察、有犯必懲、毋蹈深居簡出之習、致滋壅蔽、嗣後遇有所屬査驗所、及其他職員、倘再發生勒索規費、藉端苛擾等情弊、一經訪聞、或被告發、定即從嚴懲治、該局長亦應連負責一併査究、決不曲予寬貸、除通令外、合行令仰該局長、即便遵照、並轉行所屬、一體凛遵、務須隨時督飭稽査人員、不得再有需索留難情弊、致干嚴譴、仍將遵照情形報査、毋得視爲具文、切切此令、

平津銀號

義興裕生倒閉 泰昌肇華照常營業

北平訊、義興銀號突於二日晚擱淺、調査原因、爲天津裕生倒閉之影響、該號內容本空虛、自裕生於上月三十一日倒閉後、人心極爲恐慌、有現居津埠之前江西督軍蔡某曾在義興存款三十餘萬、因裕生突然倒閉、遂欲向義興提出存款、該號初尙勉力先撥二十萬、不意所約餘款於二日再付、竟已不能周轉、遂於二日晚平津兩聯號、同時宣告停業、據金融界傳說、該號平津兩地虧空約在一百萬左近、惟該號平時業務、向與糧行界來往、故此次該號倒閉、與同業間鮮有關係、平號經理趙宜齋、副理郭譜生、聞均已避匿交民巷云、又訊、北平義興銀號、股東原系何姓、後轉與趙宜齋、趙手眼頗大、後遂拉攏李純・張懷芝・蔡成勛等大批存款、交往糧米等商號、生意信用均極不惡、現因該號大存款戶、在津提取大批存款、津號一時無法應付、遂即關閉、並電平號請求接濟、平號因無法籌措、又因生意虧累、周轉不靈、亦即倒閉、該舖房現由地方當局監視、與該號有關係之人、已四出尋訪該號主管人員、以便設法淸理云、

又昨接天津電話、泰昌銀號前日亦有停業之消息、茲經調査該號股東爲下某、頗有資財、並完全担負責任、又天津肇華銀號前日停業說、亦係謠傳、並無其事、現該兩號均仍照常營業云、

永定河暴漲二丈六尺

堤岸危險異常

北平訊、三日晨永定河水、陡漲至二丈六尺、情勢異常危險、經河務局長孫慶澤督率員夫、拚命搶護、尙未脫險、孫氏昨有電向省政府報告、原文如下、省政府鈞鑒、江(三日)日丑時河水陡漲至二丈六尺、超過蘆溝橋右級水至二尺以上、仍復繼漲不已、其水量之大、來勢極猛、不但爲近數十年所未有、亦爲歷來所罕見、以致上游南北兩岸各段紛紛告急、當以北二段三十五號至三十八號險情堪虞、局長立即會同監防委員及職局科長等、分途前往督飭搶護、及抵北二下段險工處、所見大溜外移、雖水上埽面、沖刷數處、而靠堤以有旱灘、情形尙較和緩、遂前往南岸口門查勘、而全河大溜側注、逼刷不移、口門以下已乾之河底、因此次河水大漲、水力猛烈、當時竟將河底沖刷坍陷四五十丈、下埧埽前、水深二丈、所掛柳株俱斷、並汛房五間、轉瞬潰去、情勢異常危險、當經督飭加雇叩夫、砍掛大柳、隨挂隨走、隨走隨挂、拚力搶護、至午後一時、局長等遂即折回蘆溝橋、正擬前往南岸查勘、接據南二段來電告急、復又會同監防委員等、立即前往、該段二十七號大堤、潰至一百餘丈、堤身只剩三分之一、堤上土牛、隨堤坍陷、大堤已將透水、所挂之柳、全行走失、民夫均各顧身家而去、剩有村民人等婦老小幼、紛紛逃至堤上、含淚向天跪禱、呼號之聲、慘不忍聞、勢已岌岌難支、堤將不保、當經局長等於萬分危急之中、復又召集民夫、嚴加鼓勵、幸各該員夫等均能踴躍從事、一鼓作氣、拚命搶救、始有轉機、未至出險、實屬邀天之幸、惟該處附近無柳可取、全由近方採運、殊屬緩不濟急、現已飭人分途趕買大柳、並由局接濟蔴袋鉛絲、及各項料物、今晚當仍拚一夜之力、繼續搶護、期力保無虞、不敢稍有懈懈、詳情容再續稟、除電外、謹電奉聞、永定河河務局長孫慶澤叩江、

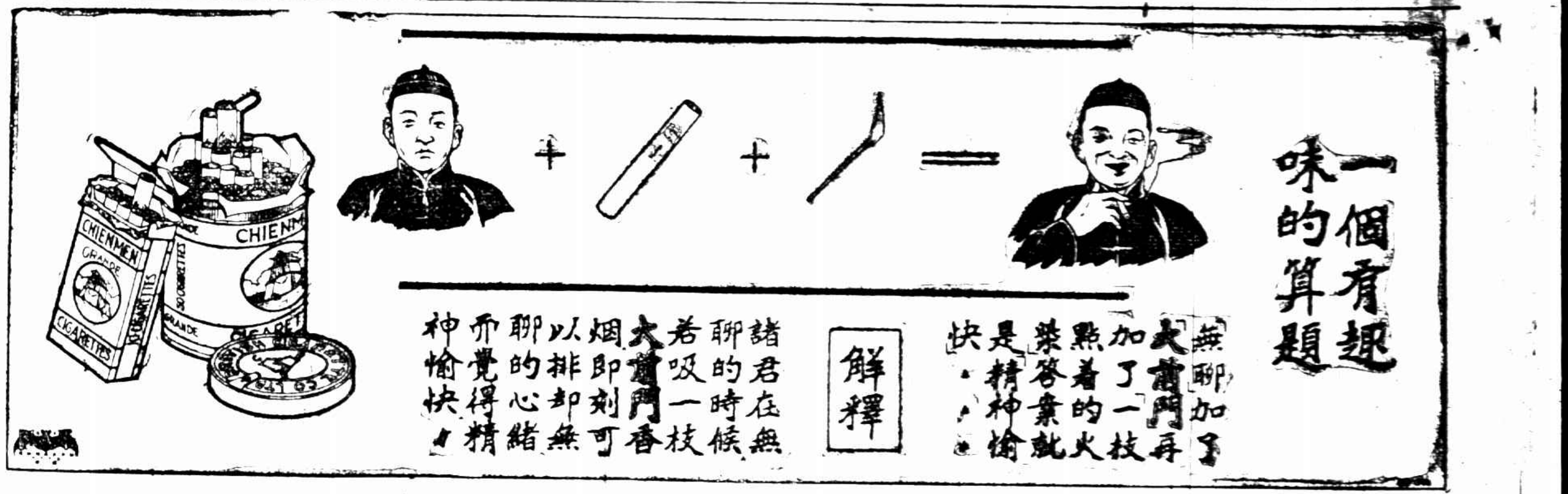

蘇省府會議紀

奔牛輪被難家屬撥發卹款千元 ‥‥懲辦肇事公司當事人

江蘇省政府委員會六日開第二一八次會議、出席者鈕永建・張壽鏞・吳藻華・王柏齡・葉楚傖・陳和銑・繆斌・何玉書・主席鈕永建、（報告事項）㈠中央執行委員會秘書處函復、蘇省黨部爲預算不敷、請增撥經費四千元案、經中央第六次財務會議議決緩議、請查照、㈡國民政府令、嗣後京內外各機關所有一切公費交際費伕馬費津貼等項、槪行停止、如有自七月份起仍舊開列於計算書內者、審計院得依法剔除、不准核銷、仰遵照、並飭一體遵照、㈠教育部函、爲中央大學經費問題、茲定於八月九日仍在本部再行討論、至祈貴府代表屆時蒞會、㈠財民兩廳呈報遵令成立各縣土地報價註册處、㈠建設廳呈、爲前寶山縣知事馮成呈、以嘉惠工廠基地確係盧永祥出賣、請轉陳調閱全卷、准予令縣銷案等情、轉祈鑒核辦理、（討論事項）㈠吳委員等報告三十一日審査民政廳擬送江蘇省區自治暫行條例、鄉鎭自治暫行條例、閭鄰長選舉暫行規則及各縣鄉鎭長副訓練所簡章、並區長訓練所第二期組織大綱及預算案結果、（決議）交民政廳參酌審査意見、另行擬案呈核、㈡何委員兼農鑛廳長王書提議、擬請指撥丹陽練湖官荒全部、作爲模範墾區、祈公決案、（決議）交建農兩廳會商辦理、㈠何委員兼農鑛廳長王書提議、擬請舊任顧復爲江蘇省立稻作場場長請公決案、（決議）通過、㈠民政廳呈、爲轉呈江蘇省會公安局舉辦人事登記擬訂經常支付預算書、臨時概算書、祈核議施行案、（決議）交財政廳核議、㈠財政廳呈、爲奉令行知鎭江縣教育局請撥鎭江民衆教育補助費一案、擬就省款支出項下按月補助銀一千元、復請鑒核示遵案、（決議）交預算會議、㈠財政廳呈、爲奉令核議鎭江縣教育局請省款補助一案、擬就省款支出項下按月補助銀五千元、復請鑒核示遵案、（決議）交預算會議、㈠財政廳呈、爲水上省公安艦務所所部添設員額、擬請暫從緩議、復祈鑒核案、（決議）照准、㈠財政廳呈、爲遵令核議省黨部函送修正各縣黨部經費等級表一案、復請核示案、（決議）照轉省黨部、㈠財政廳呈、爲江浦縣財務局擬請帶徵黨部經費、據情轉請核示案、（決議）不准、㈠建設廳呈爲奉賢縣長呈、以該縣徵工築路有特殊情形、擬用全縣普征法、似可准予變通辦理請核示案、（決議）照辦、㈠建設廳呈復南通于港一帶提塘險要情形、可否援例撥款修築、請核示案、（決議）交財政廳核議迅復、㈠省黨部執委會函、爲黨務工作人員訓練班預算不敷、重造增加預算計共三千七百五十元、連前預算數共計八千四百三十元、經議決函請飭撥案、（決議）礙難增加、㈠高等法院林院長提議、改良司法、勢難再緩、擬請迅將十八年度司法經費新預算提前通過、以便積極籌備案、（決議）交預算會議、㈠査案員王果呈復遵令査明徐州利行汽車公司一案情形、請鑒核案、（決議）交建設廳、㈠（決議）補助仲凱學校經費四千元 令財政廳照撥、㈠（決議）五分建設畝捐尙未帶徵各縣、應迅即帶徵、令建財兩廳嚴厲執行、㈠利蘇奔牛慘案被難家屬請願團呈爲再請懲辦利蘇輪局業主俞小江等、並優邺被難家屬案、（決議）被難家屬由本府撥發一千元、交省會公安局局長妥爲支配、轉發各該家族具領、暫先各回本籍、聽候籌議撫邺、並懲辦該肇事公司之當事人、

蘇省黨部

執委會議

江蘇省執行委員會、昨開第三十八次委員會、主席祁錫勇、（甲）報告事項、㈠中央秘書處函復、所呈愼重蘇省教育廳長人選、擬具意見四項、請採擇一案、已奉批交政治會議參考、㈠中央訓練部函復、無錫宜設仲裁機關、俾以如有勞資爭議事件發生、可逕交付仲裁機關仲裁、希派員指導組織、並轉飭知照、㈠省府函復、阜寧蔡橋小學、及區分部被暴徒搗毀、毆傷人員一案、已令民廳嚴飭查明緝辦、（乙）討論事項、㈠省監委會函、請註銷泰興監委印希良黨籍、並呈報中央備案案、決議、呈報中央並交組織部、㈠省監委會函、爲南通執委林鎧被控案、經決議、林鎧應予警告、該縣執監兩會委員、應令消除意見、切實合作、不得借端互相攻擊、請査照辦理案、決議照辦、㈠省監委會函、爲據海門黨員蔡蔭恩提出被誣反證、經査屬實、應將該蔡蔭恩之警告撤銷案、決議照辦、㈠省監委會函、請飭令金壇常委潘文、即日將公款交出、並予以嚴重警告案、決議照辦、㈠上海特別市執委會、請轉咨高等法院、拘辦韓永淸（韓世昌）、希核辦見復案、決議照轉、㈠寶應執委會呈、請轉呈中央、嚴防改組活動、以固黨基案、決議轉呈中央、㈠高郵縣執監委員會、瀝陳該縣縣長楊鎭種種不合、仰祈鑒核、轉咨省府、即日撤職案、決議、函省政府撤職嚴辦、㈠組織部提出、寶山黨務糾紛案、業經該部派人調査完竣、茲特擬具意見、提請討論案、一、關於執委會、重行分配工作問題、手續合法、准予備案、並令前常委、即日交代、二、關於區分部流會問題、第一次流會、因正在該區黨部執委、呈請辭職之時、第二三兩次流會、責在各該區分部、可按照中央頒布之區分部黨員訓練實施綱領乙項第二條之規定、由該縣黨部分別予以警告、並令即日依法招集區分部選舉大會、決議照辦、㈠決議、通令各縣黨部、對於同一事件、不得分呈本省黨執監兩會、以一事權、而免紛歧、

浙教廳將成立

浙江教育廳長陳布雷到浙後、已將浙大行政部份接收、覓定省教育會爲廳址、定於本月十日正式辦公、其開辦經費、已由省府議決五千元、內部職員、聞已內定馮學壹爲秘書長、林端甫等二人爲秘書兼科長、餘亦分別物色有人、明後發表、

教部增設

蒙藏教育司

教育部遵照二中全會決議案、特設蒙藏教育之司科、專管蒙藏教育事宜、日前又會同蒙藏委員會開會、議決在最短期間、由教育部增設蒙藏教育司、教育部乃遵照決議案辦理變更教部組織法、於第四條原有之四司一處外、添蒙藏教育司、又第十八條改司長四人爲五人、並擬具該司預算書一併提交行政院會議、教育部組織法修正案如左、第四條、教育部置左列各司處、㈠總務司、㈡高等教育司、㈢普通教育司、㈣社會教育司、㈤蒙藏教育司、㈥編審處、第十一條、蒙藏教育司專掌左列各事項、㈠關於蒙藏地方教育之調査事項、㈡關於蒙藏地方各種教育事業之興辦事項、㈢關於蒙藏教育司師資之培養事項、㈣關於蒙藏子弟入學之奬勵

築杭徽省道

五、(五)關於蒙藏教育經費之計劃事項、(六)關於其他之蒙藏教育事項、第十二條、照原案第十一條以下遞扣、

浙江省公安局前奉主席電飭趕築杭徽省道、以便皖浙邊境產品得以暢運、業由程局長派員前往視勘、並擬定計劃、設計路線、呈請建設廳核准、其測量隊亦已組織就緒、惟測量經費預算需洋二萬九千二百五十元、已由建設廳提經省府議決就公路專款項下撥給、

蕪湖軍隊調防 劉師移駐皖南 李旅調防南通

蕪湖通信、自蔣主席令調現駐津浦路及蚌埠一帶之安徽省政府主席兼第六路總指揮方振武所部之四十四師阮玄武、四十五師鮑剛、及騎兵師等、移駐舊安慶淮泗兩道防區、並指定安慶、桐城・合肥・廬江・舒成・六安・鳳陽・壽縣・阜陽・亳縣・蚌埠等處、為該師駐防地後、同時並令現駐合肥六安之五十六師劉和鼎部、移駐舊蕪湖道區、担任蕪湖・繁昌・當塗・廣德・宣城・南陵・及徽屬六邑等處防務、劉師奉令後、已定最近期間、將駐於合(肥)六(安)等處各部、完全開拔、來蕪集中、再分往以上各縣駐防、師長劉和鼎、五日特由合肥電令駐蕪一六六旅司令部、速即備輪往運、是以該旅今(五)日特函航業公會、迅速代僱小輪四艘、拖船四只、民船二十隻、定於六日由蕪開赴合肥迎運、大約兩星期內、即可到達、惟蔣總司令以皖南各區、既已劃定為劉師防區、則現駐此間之新編第七旅李奇部隊、自應另調防地駐紮、故五日已電該旅開赴南通駐防、該旅奉令後、本可即日開拔、因尚有兩連部隊、在繁昌勦匪、迄未調回、是以頃間特電駐繁所部、即日開回、一俟該部到蕪集中後、即向南通方面開拔、約一星期內即可離蕪云、

無錫

駐軍調防要訊　駐錫新三旅奉令調駐揚州、所遺防地、另調第六師方策所部、來錫塡防等情、已誌昨報、茲悉接防軍隊第六師長方策奉令後、已規定以步兵第十七旅趙觀濤所部主力駐常州、以一部分駐溧陽、擔任常州・丹徒・金壇・宜興・溧陽・溧水七縣勦匪事宜、定於八月八日開始輸送、步兵第十八旅主力駐蘇州、以一部分駐無錫、担任蘇州・無錫・吳江・江陰・崑山・常熟・六縣勦匪事宜、於八月九日開始輸送、昨已函知本縣府、轉飭公安局、勘定駐兵地點、第三旅奉令移揚、業已準備一切、俟一星期內開拔完竣、昨特發表告別地方父老書、並由第五團團長何崑莚於昨日下午宴請各機關團體領袖、聞縣政府公安局暨商會等各機關、亦定於日內公宴袁旅長何團長暨全體官佐、

令委自治區長　縣政府奉民廳訓令、籌備劃分自治區、設立區公所、以區長訓練所畢業學員、儘先委任區長、實習兩個月後、由縣呈報成績、再由廳署加委、茲由縣長依照前議、將全縣原有十七市鄉、劃為十七區、令委畢業學員十七人、分任各區區長、昨已完全內定、八日正式發表、擬聞第一區(無錫市)市長錢鍾亮、第二區(景雲市)朱承洪、其餘亦經確定、並定九日由縣召集原任各市鄉行政局長到縣開會、討論結束辦法、及移交問題、須儘本月十五日以前辦竣、惟第一區(無錫市)因已有市政籌備處之設立、特行規定區公所應辦職務三項、(一)籌辦組織鄉鎮閭鄰、(二)訓練鄉鎮閭鄰長人材、(三)辦理全市人事登記、其餘一切、均由市政籌備處辦理、關於經費一項、則照預算歸市政籌備處劃撥、

城市籌設時疫醫院　無錫市政籌備處社會科、近以時當夏令、疫癘堪虞、急應籌設時疫醫院、以惠貧民、已與本邑醫師、作一度之商榷、決定設立總院一所、分院一所、已勘定東門外延壽司殿為總院院址、並備床鋪、供病人住宿、分院則設西門外西水仙廟、專應門診、如遇重要病診、概由總院診治、該院對於消毒方面、尤擬特加注意應用之蒸溜水、亦將聘請專門技師製造云、

亡命日本之張宗昌
恣淫慾別府狂嫖 弄手鎗憲開喪命

(鮑振青)

張宗昌自膠東一敗塗地、亡命日本別府以來、半載餘矣、同時安福系要人、如吳光新・曾毓雋等、不下三十餘人、在國內恐受通緝、財產恐被沒收、於是攜鉅款、來東瀛、作逋客、以其搜括得來之孽錢、在東瀛大事揮霍、快樂逍遙、張以好淫著稱、一抵別府、日本浪人、趨之若鶩、張每晚偕其同類、遨遊別府花街、茶屋妓館、忽來華客、自然表示歡迎、裸體跳舞、無遮大會、玩得不知所云、全市藝妓、無不識張之名、張等寓於別府市外昭和園、本月一日午後八時半、張在樓上、不知何故玩手槍、偶一不慎、觸機彈出、竟將來訪之前清肅親王善耆之子憲開射中、彈入腹部、時憲開與其友人正在階下乘涼也、傳張並非故意、但依法律、即以過失致人於死、亦當被法庭起訴、當事件發生後、林田警察部長、宮內特高課長、以及檢察廳之檢事、均即到昭和園調査、聞檢事局擬以過失致死罪拘捕張宗昌、日本法律、過失致死罪、處刑由二年至四年不等、如憲開生命有望、或可希望罰款賠罪了事、但此次彈已貫通大腸、生命危在旦夕、現在內田病院療治、不過盡人事而已、(按憲開於二日晚斃命、)二日晨大分檢事局之神澤檢事等復赴昭和園、向張宗昌及其秘書徐曉樓等訊問十小時之久、午後七時、復赴內田病院向被害者臨床訊問、憲開今年二十二歲、肅親王第十七子、即問題東珍姑娘(川島芳子)之弟也、畢業於信州松本中學、旋入士官學校、上月畢業、留學生中優秀份子也、思想清新、風采雋秀、與各方面均有交情、七月三十一日午後一時、溫樹德設宴招待入日本士官學校之學生六名於別府溫泉、是晚游畢、其中四名下榻於別府溫泉、憲開則由李祖望伴赴昭和園過宿、翌晨上午一時同攝紀念影、預備是晚搭屋島丸回東京、豈知昭和園中、飛來橫禍、結果如何、殊令世人注意、容再調査報告、(八月一日)

(續函)前清肅親王之子憲開、在別府市外昭和園內、被張宗昌玩弄手鎗傷害後、即往內田病院救治、二日午後九時半、醫生用手術欲將子彈取出、豈知一施手術後、容態險惡、延至十時五十分、因傷逝世、當時送終者有張宗昌・李祖望(李徵五之子)・徐曉樓・黃一歐・以及張之顧問日人掘井、倉谷、大谷等、當憲開臨終時、張宗昌亦大哭云、憲開死後、一面候死者之兄憲立由旅順來別府、一面候憲開之顧問吉井淸春到來、處置屍體、當事件發生後、別府警察、大分縣法廷檢事、均先後實地檢査眞相、當時外間謠言百出、原因莫可究詰、有謂凶手係徐曉樓、有謂實張宗昌所為、檢事局認為張宗昌所為、遂決定以過失致死罪、提起公訴云、

桑海珊解蘇審訊
桑在旅部之供詞

蘇州通信、海盜桑海珊一、本係鹽梟出身、歷年聚衆二百餘人、槍械一百餘支、專在常熟崇明一帶江面、與匪魁朱月波・宋立三及現已收撫之潘海渠等聯合四月下旬、蘇省政府開水公安隊長湯紀清、曾提議收編桑海珊之羽衆、民廳長朱予照准、而湯仍暗中與桑聯絡、並擅將桑部全數收編、迨至六月二十八日常崑太三縣水陸軍警、在常熟開聯席會議時、議決令湯隊長迅將桑部解決、而湯則置之不理、茲經駐蘇十四旅周旅長、迭接控湯之函件、並得二十八團第三營營長之電告、在徐六涇為桑部襲擊、遂派邱參謀長、會同駐崑之姚團長、赴常熟調查、悉桑等已偕湯隊長至縣府自首、而湯又與通匪趙培芳、張燕賓偕逃、前晚即經邱參謀長姚團長等、將桑海珊及羽衆馮蘭亭・劉清梅・倪恒標・趙培蓮・呂開魁等六人解蘇、當即押送部、昨日下午由周旅長派令邱參謀長、謝書記官等、將桑等六犯提訊、茲錄桑海珊供詞如下、(問)年歲籍貫、(答)廿四歲、海州人、住海州西門、家有妻子、原在沭陽縣保衛團當兵、(問)手下有多少人、多少槍、(答)有三四十人、並有長槍短槍二三十支、(問)我們隊伍這回繳到的鎗、有無你的在內、(答)有、(問)你把以前歷史、及接洽收編經過情形、從實供來、(答)從前與潘開渠是一淘的啟東縣殺死行政局長的事、卻不是我殺的、我們在船上、後來看見潘開渠的行動不對、故於本年三月間、自動和他脫離、進行請求收編、四月廿六日、由湯隊長委我當水警密查員、其餘部下、編為游擊隊、他四月廿三日、曾帶我至上海、見過吳區長、區長說、以後好好的幹事、不得再做壞事、並發給我們旗幟與水警十六隊的旗幟、是一樣的、(問)水警收編你們已幾個月了、曾發過你們餉械嗎、(答)收編後、祇給過我大洋二十元、白米四擔、允買三十枝槍、但尙未得到、(問)所得的接濟很少、你們是什麼過活呢、(答)湯隊長說、暫時困難不要緊、餉銀是祇要你們跟我一起做事、自可得到的、他並且說、有了他們的服裝旗幟、什麼地方都不怕、沒有錢用、好在我們各人身畔、以前亦均有些錢、所以亦不要緊、(問)汝以前共做過多少案子了、(答)並沒有做過什麼搶刦綁票等事、不過歷來攔封船上烟土、及販賣私鹽、至於陸地、絕對沒有做過、因我向人租了二條船、部下都在船上、時常出沒於潘家橋一帶、又訊、駐蘇十四旅邱參謀長往常熟、至滸浦調查、至六日傍晚五時許、邱參謀長已由常偕同姚團長、暨廿八團團部旗官鄒繼嶧、帶兵一排、將桑匪等押解來蘇訊理、計匪首桑海珊、三十四歲、海州人、馮蘭亭、廿八歲、沭陽人、劉清梅、三十七歲、海州人、倪恒標、三十九歲、海州人、趙培蓮、五十歲、贛榆人、呂開魁、廿七歲、贛榆人、又步槍十一支、七九子彈二千七百六十發、

常州

吳和尙傷重身死　武進大寧鄉焦店鎭濟和典司姚煥生、於四日晨八時許、在豐西鄉康家埧被匪搶刦、有張家村龐仲英家田夥吳和尙、奮勇兜捕、彼匪持槍擊中後右脅、子彈入腹未出、當日抬送武進醫院醫治、即經醫生將彈取出、詎因傷重、已於六日下午四時在院斃命、聞吳和尙年二十二歲、尙未娶妻、家有一聾病老母、全恃和尙幫工贍養、當晚即由豐西鄉政局長何晃、具呈縣府、請求派員相驗、並請優予撫䘏、縣府據報後、已於七日上午十一時、委派檢驗吏沈少春馳往檢驗、塡明屍格、委係生前受槍傷身死、屍體即由屍屬具結自行收殮、下午運柩下鄉埋葬、

法警吸煙開革　縣黨部檢舉縣府法警趙炳吸煙販土、縣府即將趙炳送武進醫院調驗七天、現已期滿、昨日醫院將驗煙證書、開送縣府、略云趙炳年四十五歲、於七月三十日下午八時來院驗煙、茲特經過情形臚述於後、三十日被驗者自訴遺精一次、八月一日水瀉七次、經化驗糞便、並非赤痢、嗣經治療、即行停止、是日又檢得眼皆流淚、瞳孔放大、三日被驗者手指消瘦、精神不振、總察以上症狀、被驗者確有烟癮、此證、縣府接閱後、隨時將趙炳提案、先將法警名義開革、發押看守所候核、

鎭江

諫壁鄉呈報旱災　鎭江縣諫壁鄉、各圖里運、因該鄉入夏以來、雨澤稀少、高岡之地、秧苗完全未插、改種雜糧、又以乾旱、枝葉枯槁、荒象已成、米價騰貴、特公呈該鄉行政局長劉芷仁、已據情轉報縣政府、孔縣長擬棄案令飭勘報、

咨請查封俞氏田產　鎭江縣政府、因據奔牛慘案善後委員會電請轉咨金壇縣政府、將該船主俞氏田產、一律查明發封、以便變價撫䘏等情、昨特公函金壇縣長、請即飭屬詳細查明發封、

南通

査貨糾紛案判決　救國會稽查董文輝、在城西檢查鄉民購買棉紗、與鄉民衝突、商民袁文炳等、及救國會、均向縣政府互控、刻經刑庭判決、雙方無罪、

獲匪九名解縣　著匪郁子明、糾黨攜械、擬屆汽車駛往金沙行刦、在金樂路經公安局長警查獲九名、五日解縣、供認搶刦同樂鎭不諱、已釘鐐收監、

通中校長易人　南通中學校長穆濟波、因國家主義嫌疑被捕解蘇、刻中大新委江卓羣為通中校長、江五日到通接收、

教育局長辭職　教育局局長宋原恭、因辦事棘手、向中央大學行政院辭職、

四縣聯防會議　通如海啓四縣縣長・公安局長・暨地方代表、六日下午二時、就通城桃塢路聯防會、開聯防會議、由陳縣長步蟾主席、議決撥發潘開渠部子彈一萬發、並審核保安團月餉一萬三千五百元、定十六日發放、並商訂四縣水陸聯防辦法、分別施行、

大生紗廠經理辭職　大生紗廠經理李升伯辭職、全廠工友、以李維持廠務、頗有勞績、已推定代表赴滬挽留、並請董事會、勸請李打消辭意、

縣警隊擴充實力　縣警察隊大隊長嚴甸南、呈准縣政府、遵照民政廳庶政會議決議案、擴充兵額、添辦械彈、俾便防剿土匪、一月內即可實現原定計劃、

古城返照記 (二七八)

(老漢)

立刻宮門請安、西后把他一人叫了進去、說：你這幾年狠辛苦了、自從那年西安一別、不覺好幾年了、我正為朝中多事、他們總歡喜鬧意見、不知道替我省心、倒整天替我添些麻煩、春暄道：臣蒙皇太后皇上龍恩甚重、外任多年、聞聽人言、朝中出了許多小人、包庇奸黨、讒害忠良、攪動是非、上煩聖慮、是臣放心不下、特到京城、一來恭請金安、二來還要久住皇都、與我主分憂解愁、但是臣辦得來的、仍求太后差遣、西后道：這麼說、四川你也不去了、春暄連連叩首道：微臣有病在身、實不能再當封疆重任、只求賞個閒散差使、陪王伴駕、西后道：好、你就在這兒罷、我上了歲數、有些事拿不定主意、也好同你商量商量、你是能辦事的人、那些不要緊的事情、也不是你辦的、讓我仔細思忖、替你想一個合適的事兒……吸、不錯、郵傳部鐵路電報很要緊、自從章伯西康全兆二人鬧意見、部裏事情始終沒有弄好、你去整理整理罷、總比做督撫省點兒氣力、春暄叩首道：皇太后皇上體䘏微臣、縱然粉身碎骨、難以答報、若要臣到郵傳部當差、臣有一事不敢冒奏龍顏、西后道：你有甚麼說的、暢可兒說好啦、咱們還不好商量嗎、春暄道：郵傳部侍郎朱蘷寶、名氣狠不好聽、臣久聞此人在慶親王府串出串進、與弈光狼狽為奸、招權納賄、無所不為、臣是國家世臣、淸白之身、豈能與這樣小人同衙辦事、西后道：朱蘷寶……不錯、是弈光一力保舉、我早有點兒信不過、既是靠不住、這事好辦、把他去掉就是了、不過弈光那裏、你倒要去周旋周旋才好、春暄連連磕頭、正要回奏、西后卻先把他叫到御座跪下、低聲道：我心裏狠明白、但是現在還不能動他、你將來也許進來辦事呢、彼此有甚麼意見、好歹只要敷衍個外場兒、能不同他見面嗎、擱在肚裏好了、春暄只得諾諾連聲、領旨下殿、那些軍機大臣卻在外面等了許久、方才叫起、弈光進去、春暄出來、迎了一個對面、弈光倒想他來打個招呼、那知春暄頭也不會回得一回、一徑出外去了、西后見了軍機、立刻交下兩個手條、叫照擬諭旨、一道是高春暄補授郵傳部尙書、一道是郵傳部尙書高春暄面奏、侍郎朱蘷寶聲名狼藉、操守平常、朱蘷寶著即行革職、兩道上諭把個弈光鬧得像捉放的陳宮一般、「諕得三魂七魄忙」、就連京朝大小百官也有些心驚膽戰、想一個未到任的尙書把現任的侍郎像督撫參州縣一般、用八個字的考語輕輕的就端掉了、可算是一位大力金剛、也有拍掌稱快的說姓朱的平日倚仗老慶、無惡不作、不料也有今日、也有兔死狐悲的、只恐老高一入軍機、必然大殺大砍、人人不得安生、這且不言、

卻說老高領了西后的意旨、出宮拜了兩家客、就到了西城定府大街慶王府門口、只見門口虎威威的十六名校尉、一邊八個、手執紅纓豹尾方天畫戟、站立兩廂、倒有些威風殺氣、就叫差官前去投帖、弈光深居內宅、做夢也想不到老高還親自登門、而且心緒不寧、所以沒有交待、門口那些氣焰熏天的門官、一看銜帖乃是四川總督新任郵傳部尙書高春暄、卻照例要起門包來、門包的數目、是按督撫的常規沒有格外需索、已是紋銀四百兩、比嚴嵩門口的大規矩一三百二一還多了五分之一、老高一聽叫差官取回銜帖、一聲不響、還身就走、

湘籍難民出境　湘籍難民四百餘人、在白蒲各區逃鬧、經縣府派警押令出境、本擬取道如皐、行至通如交界處、如邑派警隊阻止、六日折回通城、由天生港出江、

松江

綁匪翻供　水警先後獲到綁架莘莊孫祥雲案內之綁匪方祥生陸義生等四匪、前已訊實、本日(七日)經縣府杜承審員研訊、該犯等翻供、問官諭令還押復訊、至肉票孫祥雲被砍六段云云、係屬不確、內票至今不知下落、

奪鎗刺傷　有浙人徐亦才、形似瘋狂、前日至松江火車站、見守衛警執有槍械、竟向之奪、致被刺傷、業已解縣、暫發若瑟醫院看治、再遞回原籍、

青浦

蘇區訓同學分會成立　江蘇省區長訓練所青浦學員、業已畢業回籍、於本月五日假通俗教育館開青浦分會成立會、計到會者有全體學員十四人、曁縣黨部縣政府各機關代表共數十人、由分會長楊希震主席、行禮如儀、縣黨部委員許周人及許縣長陳科長訓辭畢、各代表均有演說、至五時攝影而散、

揚州

西鄉山地崩裂　西鄉劉家集白楊山山尾、及迤西平地、忽然崩裂兩大長縫、寬約二尺、惟其長度山裂有二丈餘、地裂之處、達三華里、縫內深黑、誌之以供地質學家之研究、

查勘墾植北湖區　北鄉黃珏橋北湖區一帶農民、擬組墾植合作社、築圩防水、兼利墾植、呈請農礦廳派員勘查、現廳委宋希庠許澤初於五日來揚、寓綠楊旅社、明日率同第五合作社蔣常委、前往查勘核奪、

如皐

鎗決著匪二名　著匪鄒廐細兒吳亞蘇先後就獲、三日上午五時半縣政府奉到省政府密電、飭即執行具報、縣府奉令、當將該犯等提庭、驗明正身、綁赴刑場、執行槍決、

警士郭澤春剿匪陣亡　一日公安局據駐江安鄉第一中隊第一分隊特務員張敬亭報稱、上月三十日下午八時率隊警十名、在東戈家堡南擊退盜匪、不料二等警士郭澤春身已中彈、自右肩下之後部進、從右肩下前部穿出、血流如注、此時該警尙能言語、當夜僱夫抬至石莊、預備僱舟送往南通醫院醫治、詎至石莊該警即行斃命、由孟中隊長將該警屍身、借廟安置、一面飛報縣公安局、該局據報後、隨將該警傷亡情形、轉報縣府核奪、

江安鄉慘殺案迭出　江安鄉邊境高家垈地方、上月二十七日某姓雇小車一輛、驅往泰興某地、行經高家垈邊境、突遇匪徒數人、攔路施放手槍數響、致將車夫擊斃、又該區東張莊地方、二日夜間有農民周長庚者、在該莊前面西瓜田中看守西瓜、田中搭小棚、以為夜間休憩之所、深夜突來匪徒數人、帶有盒子砲多件、奔至瓜田中將該農夫周長庚擊斃、

檢驗命案另起紛擾　磨頭市銀杏樹地方日前發現自縊男屍一具、縣府委派張檢驗員前往勘驗、驗得該屍金松猴、委係生前自縊身死、當飭屍父金有才、將屍棺殮、詎驗畢後、觀衆多踐踏鄰田靑苗、該田主出而交涉、與磨市警士衝突、觀衆即行混打、秩序大亂、警士多被綑紮、雖經張檢驗員再三勸導無效、旋請老農嚮導星夜回縣覆命、聞縣局已派幹警多名、前往壓彈、

郭家園綁案一肉票出險　郭家園上月二十五日下午八時、有海盜三十餘人、身着淡灰軍裝、手持盒子砲步槍手提機關、從鎭濤柳圩港登陸、市民誤為軍隊、未加注意、及至九時、即有十餘人在街把風、一時槍聲大作、匪等乃至西首張雲山家(張永興主人)、用巨石撞門未開、乃從張之鄰舍草壁上爬進、致將張雲山之媳及三女與幼孫外孫等六人、盡行擄去、並將鄰人郭子榮次子、與派出所巡長之弟綁去、匪乃開槍數百響

中國國民黨政綱

改良農村組織增進農人生活　(對內政策第十條)

制定勞工法改良勞動者之生活狀況保障勞工團體並扶助其發展　(對內政策第十一條)

厲行教育普及以全力發展兒童本位教育之整理學制系統增高教育經費並保障其獨立　(對內政策第十二條)

一切不平等條約如外人租借地領事裁判權外人管理關稅權以及外人在中國境內行使一切政治的權力足以侵害中國主權者皆當取消重訂雙方平等互尊主權之條約　(對外政策第一條)

關於中央及地方之權限採均權主義　(對內政策第一條)

中國國民黨上海特別市黨部宣傳部

示威、脅迫農民鐘午領路、匪等登舟揚帆而去、現該匪等被常熟被省公安隊痛擊竄逃、遺下肉票一名、(係張雲仙次女)聞現在常熟公安隊待領、餘尚不知下落、

海安民衆鬧事之善後 海安鄉農民聚衆鬧事一節、已迭誌前報、玆悉自高科長振亞暨公安局長程鶴年蒞海後、即會同各團體代表履勘、並商榷善後事宜、結果城隍廟前段房屋仍劃歸爲中山堂、當將神像遷至後段大樓下、任衆拈香、中砌一牆、以清界限、並容納民衆意旨、即日禁屠祈雨、惟滋事者官廳應按法懲治、現該鎭地方秩序、已委駐海安緝私營連長陳錫九、兼理公安分局職務、

清江

淮中被捕者兩人保釋 在淮陰中學被捕之錢玉官等十三人、連日經由淮陰縣長郭大榮、會同黨委夏玉文等、在縣府迭加審訊、十三人中、有張鳳鳴者、係投考該校新生、與校書記莫大綸二人、均因無大關係、交保釋出、餘人押候偵究、

擄刧案併誌 ㈠二市王圩南、日昨由湖濱竄到多匪、王步堂•倪登榜等五家、慘遭刦掠、王家工夥、並被擊斃、㈡二市七堡史金榜家、被匪廿餘人、架去妻子及孫男三人、工夥傷亡各一人、匪去時、縱火焚燒房屋、火亙一夜始休、㈢漁溝東鄭小亭家、三日被匪十餘、將其外甥女小扣子架去、步搶牛驢衣物、搶刦一空、㈣西垻乾泰豐錢莊、三日午、派夥友李文卿、驢夫朱炳中、解洋乙千元、來清江中國銀行、途次淤黃河南岸、被匪五人刦去、匪穿中山裝四人、自衛團聞訊、跟踪追捕、僅獲李兆祥一匪、解縣訊辦、

海門

天旱不雨米價飛騰 本邑自入暑以來、雨量稀少、棉禾均呈枯萎之象、而米價亦因之飛騰、蓋以產區來貨不湧、刻上秈每石已增至十七元、次秈仍叫十五元有奇、元麥亦增加一元一石、據米業中人云、苟旬日內再無雨降、當須見漲、

籌議組織遊擊隊 新任縣長江輔勤、現以四鄉盜案疊見、擬組織游擊隊一隊、分全縣爲四大區、每區定二十人、由分公安局派員組織、俾可巡查全區、消弭盜患、

杭州

杭莫間行駛公共汽車 杭州莫干山間、自行駛汽車以來、旅客極稱便利、近杭州公路局所辦之公共汽車、已於本月四日起開始售票、價洋每人二元、每日上午九點由莫干山庾村站開杭、下午二點半由杭州城站開莫、除在湖濱路中國旅行社門口稍停外、沿途均不停留、約三小時可達、每車可坐十四五人、行李四十公斤以內、收費洋一元二角、逾四十公斤、每十公斤加費洋二角、汽車票可向上海四川路一一二四號或杭州湖濱路五十六號中國銀行社購買、如用小汽車、亦可委該社代備、每輛乘四人、費十元八角四分、

築馬路發現古瓶 杭州下城忠清巷至聯橋一帶、近來正在日夜趕築馬路、六日下午四時許、有工人在大福清巷口掘溝時、掘至離地五尺許、忽聞鏘然一響、情知有異、乃將浮泥一開、視之則赫然三古瓶、工人狂喜、即取之出、瓶內無他物、惟滿貯泥水、惜乎掘取時已損其二、現存其一、作赭黃色、高約一英尺、若葫蘆狀、古色可愛、或謂此係宋時御窰云、

寧波

女搭客投江自盡 航行滬甬間之新寧紹輪、五日下午五時一刻由滬開行、甫過太古碼頭、下統艙中忽有一女搭客、從前巴門中躍入江心自盡、當由江中各小舟施救、該輪來甬、不知曾否救起、據應接該女搭客之茶房言、女客面龐、截髮、年約二十餘歲、操甬音、身穿白色帶花之旗袍、着高跟鞋、並無一物遺留云、

鎭海

香猛港行商被刦 鎭海清水浦商民張正標、五日下午一時許、步行往甬、擬搭滬輪赴申經商、詎行經香猛港以西之茶亭傍、突遇暴徒二人、持槍恐嚇、致被刦去錢篋一隻、內儲鈔洋十六元、小洋八角、及西湖博覽會獎券一張、當以川資無着、只能退歸家中、

旬日間流出 二千三百八十八萬 日貨來華激增

七日東京電、七月中旬之日本對華貿易、計輸出四千一百三十八萬七千元、輸入一千七百五十萬七千元、出入相抵、輸出超過二千三百八十八萬元、本年一月以降、出超合計七千二百六十四萬一千元、(聯合社)

英爭德賠欵分配法

依楊格計劃有損失 英財相在會議中發表

六日海牙電、英國財政大臣史諾登、今日明白切實陳說英政府對於賠款大會之態度、並重伸其上月二十六日在下議院辯論楊格賠款計劃時所發之言論、謂英政府絕不受必承認楊格計劃之束縛、依此計劃、英國所可得者、僅足付欠美債款之年息、而法國則於抵付債款外、每年可盈餘二千一百萬磅、再德國之其他債權國、亦皆有盈餘、英國固已依允楊格計劃中所載德國每年償金之數目、但對於此項償金之分配、則不能無言、因英國已達到讓步之極端也、英國犧牲已極慷慨云、史諾登又謂現所擬之每年償金分配法、全無理由、莫可辯護、渠固希望大會成功、但英國不能犧牲其國家利益云、英國對於楊格計劃之主要反對點如下、㈠比較道威斯計劃、英國每年喪失二百五十萬磅、㈡英國將放棄其協約國所欠之二萬萬磅、㈢英國不與聞德國每年償金中之無條件部份、查德國每年償金、平均爲一萬萬磅、其中三千三百萬磅必須無條件的以外幣償付、餘數則爲有條件的付款、即德國爲保護其匯兌起見、得將外幣付款延緩兩年、而化爲馬克、付與國際銀行是也、依楊格計劃、英國所可得者、僅從每年償金中有條件的部份內付出、(路透社)

七日海牙電、賠款會議今日開秘密會議、討論昨日英財政大臣史諾登抨擊楊格計畫之言論、請財長希朗建議今當再開專家會議、決定德國所付賠款之分配辦法、意代表贊助此議、羅馬尼亞與葡萄牙之代表則贊助昨日史諾登所提出修正楊格計畫中、德國每年償金分配辦法之要求、(路透社)

七日巴黎電、今晨各報對英財政大臣史諾登昨在賠款會議所發之演說、大施評詆、各報皆以爲此次會議恐難有結果、且謂凡破壞英法協定者當猛省負責愼重云、(路透社)

六日海牙電、今日下午四時賠款會議各代表舉行第一次非公開會議、新聞記者與攝影人員皆被屏於外、由比總理諧斯巴爾主席、經討論照例會務、並推舉漢凱爲總秘書後、即開始辯論、由英財政大臣史諾登演說、痛斥楊格計劃內賠款分配辦法之不當、聲明英國會不能核准更作任何犧牲、其演詞甚長、最後並稱英國固準備與他國合作解決賠款與國際債務問題、以謀世界之福利、但賠款繳付一日、則英國必要求一日之公道、余誠意亟願會議之成功、但首不以平等與公道爲基礎、則非所同意云云、史氏演說畢、即休會至星期三上午十一時續開、晚間由荷政府歡宴各代表、(國民社)

英美海軍減縮聲中 日本謂有增艦必要

其意在不減縮

財部海相昨在閣議上說明日本爲保持英美之八吋炮巡洋艦之八成起見、尙有增造數艦之必要、其所舉理由如左、㈠英國之八吋炮巡洋艦旣成者及建造中者合計二十隻、共十八萬五千六百噸、㈡美國之八吋砲巡洋艦、咸爲一萬噸級、旣成者尙無、建造中者共二十隻、合計二十萬噸、㈢日本之八吋炮巡洋艦、旣成者四隻、建造中者四隻、(皆爲一萬噸)、七千一百噸之加古級四隻、共十二隻、合計十萬八千四百噸、英美咸有二十隻、以七成計算、日本應有十四隻、故上有增造二隻之必要、又噸數照英美之七成計算、尙缺二三萬噸、但以下乃照目下之情形而論、英美若行縮少時、日本現在之艦數或能保持七成之額、亦未可知、(聯合社)

六日東京電、財部海相研究英美兩國間之軍縮交涉、如具體化時、日本應表明如何態度、昨日將其研究之結果、在閣議報告、其內容如下、關於主力艦、尊重華府條約的一〇、一〇、六之比率、雖可滿足、但補助艦比率、日本國防上、以保持一〇、一〇、七爲絕對必要之最少限度、故英美兩國如不縮少現在勢力、日本爲維持其七成起見、須建造八吋炮一萬噸級巡洋艦二隻、故極希望英美兩國出大英斷、縮小現有勢力云、(電通社)

英埃草約將提埃國會

英報對於草約之批評

六日倫敦電、據本月三日英外相與埃及首相間所互換之文件觀之、英埃間爭點之解決、即英外相所謂讓步已臻極度者、行將提交埃及新國會核議之、如被通過、則英政府將提交英國會、以便締結條約、(路透社)

七日倫敦電、英埃間所擬之協議發表後、各報批評、論調不一、工黨機關報謂此辦法乃貢獻於埃及人民、而非貢獻於一個政府、榮譽的解決之途、今已啓矣、自由黨每日新聞指此爲從寬清理極困難事件之最善努力、又一自由黨報每日彙聞與泰晤士報、則謂所擬辦法、應從帝國防務點作極審愼之研究、晨郵報謂此與埃及和平帝國安全皆無益處、每日快報謂英國在埃及之勢力、降落幾等於零、英國至此、將何以履行其在蘇丹之義務、每日電聞希望國會切實打銷之、並謂漢德森所發政策無變更一語、不知作何解云、(路透社)

蔴織工潮 發生武鬥

六日喀爾喀特電、蔴織業工潮昨又延及四廠、古拉浦某廠外有罷工者千餘人示威、欲威迫該廠工人停工、有一放債之巴桑人見罷工者日多、債戶日窮、大憤、乃大聲向作工者呼曰、罷工者毀衛家矣、此語甫出、暴亂斯作、刀棍亂舞、混戰一場、結果死四人、重傷十餘人、警察拘獲五十四人、(路透社)

羅京礦工 罷工衝突

六日羅京電、罷工礦工奪取魯寶尼電燈廠、此舉與仍在礦穴工作之工人有安危關係、兵士奉命逐出之、雙方衝突、死十八人、傷多人、(路透社)

齊泊林展期出發

今日可啓行

六日紐約電、昨今兩日、參觀格萊夫齊泊林飛船者在十萬人以外、該船出發之一應籌備、以當道之協贊、進行極速、惟因所需輕氣數量、遠出預料之外、刻正從事製造、故其離美期恐須遲至星期四、此間齊泊林公司人員宣稱、公司現擬製造大飛船四艘、其容積將兩倍於此船、以供南北美與歐洲定期航空之用、(路透社)

六日紐約電、格萊夫齊泊林飛船返航之籌備、雖將次藏事、但因大西洋上天氣不佳、恐將不能照預定之星期三夜間出發、或竟致展期數日、亦未可知、今日船長愛克納博士語新聞記者、謂此次世界週航中、將於飛過中央亞細亞時最爲困難、因其地缺乏氣象報告、祇可悉憑運命、其次則飛過美國西部之落機山脈、亦復不易云、(國民社)

六日萊克赫司脫電、管理格萊夫齊泊林號繞航全球之愛克納博士、今日語聯合社記者云、此次繞航全球、其路線須視氣候定之、故目下尙難預言、將否取道北西比利亞、抑由南西比利亞、沿西比利亞鐵道前進、後一路線、雖爲程較遠、然易於與德國通電、惟氣候若何、目下無敢預料、飛船一離東京後、或將折而北行、取道千島羣島、而將原定飛航中路島之計劃拋棄、但此須俟抵莫斯科以後始能作一定之裁斷者、(又電)格萊夫齊泊林號今日復裝燃料時、發生周折、加以氣候有風雨之象、故其出發時間、或將展緩數小時、今日聞著名財政家李斯氏亦將附該飛船以作壯遊、其夫人爲意國某郡主則不偕行、又聞繞航全球每客之船費、爲美金七千元、自美至德爲二千元、自德至日本費同、自日本越太平洋費同、自桑狄哥至萊克赫司脫則大約須三千元、預定全路線將需時一月、(國民社)

國際勞工局 外交主任逝世

七日日內瓦電、國際勞工局外交股主任格里姆爾病卒、按氏近曾旅行爪哇南美、對於强迫土著工作問題、作特別之考察、(路透社)

上虞

六百鄉民要求演戲 東鄉周秋生等四十餘人、四日向縣請願制止演戲一事、即晚八時縣府飭傳東嶽廟爲首杜西林•鈕鰻亭•范汝良•章肇林•梅永奎五人進府、由杜等五人負責具切結停止演戲、至十二時許、縣府發出佈告、張貼東嶽、嚴令禁止、並於五日晨派縣防隊及公安局武裝警察、往嶽廟防範、詎先數日間、范汝良等預備素齋一百桌、東邀四十八社代表、於是日來會、至正午到者五百八十餘人、得悉縣府禁止演戲、遂於下午一時半齊集鼓樓前、縣防隊兵士及武裝警堵止不住、繼而擁至開門口、迫近縣府、縣府令推代表面陳、當由錢克功•錢阿炳•陳寶順•徐廷彪四人提出條件兩項、㈠發還杜西林等所具停止演戲切結、㈡准予演戲、縣府未允收回成命、復經總務科長王惠懷出而勸導無效、相持至三小時之久、最後縣府爲緩和空氣起見、暫允做戲、請願民衆、始一哄而散、事後縣府恐發生意外、復派縣防隊及武裝警察、至嶽廟演戲地點、維持秩序

每逢夏令、時疫流行、本園監製各種夏令藥品、均揀選上等藥料、縝密製煉、故能效驗神速、有起死回生之功、正合慈善人家採購施送、玆將藥名、略列如后、

驥香痧氣丸　八寶紅靈丹　時症白痧散　驥香臥龍丹　諸葛行軍散　十滴痧藥水

外埠函購、原局回件　備有丸藥全集、函索即奉

總發行所 上海河南路中 廣東種德園老藥局

紹興

籌備追悼何督察員 紹興公安局督察員何志豪、前月十四夜間、赴偏門外捉賭在金鷄蕩失足落水溺斃、湯縣長、與公安局長等、以何年少英俊、辦事勤奮、特發起開會追悼、當何未入公安局前、曾任紹興民國日報編輯、是以交游頗廣、加入發起者有三十餘人、公推公安局督察處負責主持籌備追悼一切事宜、

縣長辭職消息 紹興縣長湯日新、任事以來、處理政務、頗能積極進行、惟因整理街道一事、未能進行順利、日前曾呈民政廳辭職、當經民廳慰留不准、湯又二次上呈懇辭、現聞朱廳長擬准予辭職、調任爲民廳市政科主任、紹興各界聞訊、如縣商會•縣教育會•救濟院•縣公款公產委員會•及各村里委員會等、均已有電致省政府挽留、請免予調任、

安慶

委任各縣自治籌備分處長 皖省各縣自治籌備分處處長、已由省府任命、昨並將任命狀分別頒發、其處長人選、多爲縣長兼任、玆將各縣分處處長姓名錄下、懷寧周希洪•桐城李葆緘•潛山崔樹龍•太湖錢旨方•宿松夏天演•望江鄭濂•合肥周君南•舒城袁興周•廬江張立瀛•無爲盛楧•銅陵梅肅棠•石埭賓振遠•秋浦葉梓武•東流溫紹樑•當塗鄧瀾秋•蕪湖蔣蘇•繁昌章維燮•廣德曹運鵬•郎溪孫景•西•鳳陽將樹勛•巢縣管曙東•六安張驥•英山劉篤培•霍山何垿聰•和縣袁壽均•含山劉千俊•歙縣魏定榮•休寧宣傳謨•婺源呂寶章•祁門袁振凡•懷遠丁象益•壽縣王壁山•宿縣張拱辰•定遠趙承易•靈璧杜炳鈞•鳳台常維勛•阜陽程錫璋•潁上龔嘘雲•霍邱余石平•亳縣郭完•黟縣程運啓•績溪趙同芳•宣城張右荃•南陵聶醉仁•涇縣孫霈方•寧國孫也魯•旌德呂詠春•太平丁啓東•貴池王鳴義•青陽張仲權•蒙城鮑準•太和陳世魁•渦陽宋世科•滁縣徐沛南•全椒張堅白•來安王紹一•泗縣趙世榮•盱眙汪忠實•天長李次宋•五河聶尙宣•

來函

主筆先生大鑒敬啓者貴報副刊長前以公務過忙告假一星期起年休因北平圖書館建築需再續假十日今讀八月六日貴報登載長假辭職」一節完全與事實不符合請更正以昭翔實再所載主任徐某亦因開除一日任職該處二十五年之老職員不滿於全館而去職」亦非實相此致撰安國立中央大學秘書處啓 八月七日

肚子裏沒病死不了人

可知肚子健全　是身體健全的要素　但是要肚子健全　非消化健全不可　要消化健全　非大解通暢不可　苟有便難便閉　則血爲之濁　胃即爲之疲　如是雖有海錯山珍　亦難下咽　又焉望其身體健全乎　清導丸調和腸胃　增進食慾　早已有口皆碑

玆又有江蘇寶應堂子巷郝會之君來書云「鄙人試服清導丸後　每日竟能按時大解一次　且胃口大開　昔日所厭食之油膩品　今亦能受之矣」

清導丸定價每一瓶六角六瓶三元郵力在內各藥房均有出售或直向上海江西路六十號韋廉士藥局函購郵票代洋十足收用

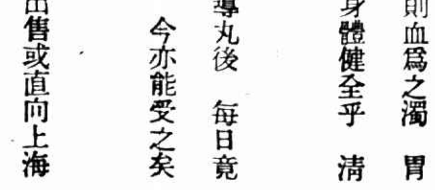

江海關監督陳 稅務司梅 布告

爲布告事案查籌還白(黃)燐進口一事業於民國十七年九月二十六日會同布告周知在案玆奉財政部令限至本年九月一日完全禁絕等因奉此應即遵辦合行布告仰華洋火柴廠一體遵照此布 中華民國十八年八月六日

監督 陳其采　稅務司 梅維亮

治咳專家 唐拾義久咳丸 上海廣西路角 父子大藥廠

每瓶一元 各界各埠均有經售

今日戲目

電影 常年義務送登

- 卡德路 夏令配克 海軍救國 二時半 五時半
- 北京路貴州路 北京 風流寡婦 二時 五時半
- 海寧路 新中央 海上霸王 二時半 五時半 九時
- 六馬路 中央 鴻運當道 三時 五時半 九時一刻
- 法租界霞飛路 東華 歌女窮途 三時 五時半 九時一刻
- 提籃橋下海 東海 羅克銀漢紅牆 三時 七時 九時一刻
- 老靶子路福生路口 百星 風月寶鑑 三時 七時半 十時
- 法租界霞飛路 恩派亞 女俠百花娘 三時 五時半 九時一刻
- 卡德路 卡德 兩矮爭風 三時 七時 九時
- 靜安寺路 大光明 有女懷春 臨時夫人 二時半 五時 九時
- 靜安寺路派克路口 卡爾登 鐵網情關 三時 五時半 九時一刻
- 虹口 萬國 三四集紅蓮寺 三時 七時 九時
- 北四川路 奧迪安 懦夫發狂 二時半 五時半 九時一刻
- 博物院路 光陸 她的舞侶 三時 五時半 九時一刻
- 大東門北南小南門 通俗 火燒紅蓮寺 二時半 七時 九時
- 吉祥街 中華 紅衣女 三時 七時 九時
- 北四川路寶興路 世界 偷影摹形 三時 六時 八時
- 梧州路 中山 全部梁祝痛史 三時 七時 九時

舞臺劇

- 開封路 更新舞台 夜戲 拾金 黃金 周瑜歸天 演員王虎辰何玉鳳白鳳英筱鵾山
- 法租界 共舞台 夜戲 念五本西遊記 演員小活猴高雪樵花美玉陳佩卿
- 三馬路 大舞台 夜戲 三本孫龐鬥智 演員李桂春(小達子)
- 二馬路 天蟾舞臺 夜戲 揚州打擂 演員麒麟童小楊月樓趙如泉王芸芳

十八年八月八日
第七百五十四[illegible]

時報 Eastern Times 新光

山海關火車不通 遼省各路交通均斷 綏遠城垣沖壞數丈 永定河仍在潰決 自西北至東北均大雨

日電 俄人謀破壞中東路 拆路軌 炸橋樑 以汽車置路軌上 均未肇禍

蔣介石到上海 宋子文打銷辭意

標金高出四百兩關

雲南胡若愚張汝驥乘滇軍大部在黔率隊來襲省垣幸駐省部隊積極準備十八九兩師合力抵禦始向西潰走 孫季康

①得勝橋之防禦工事及展望哨

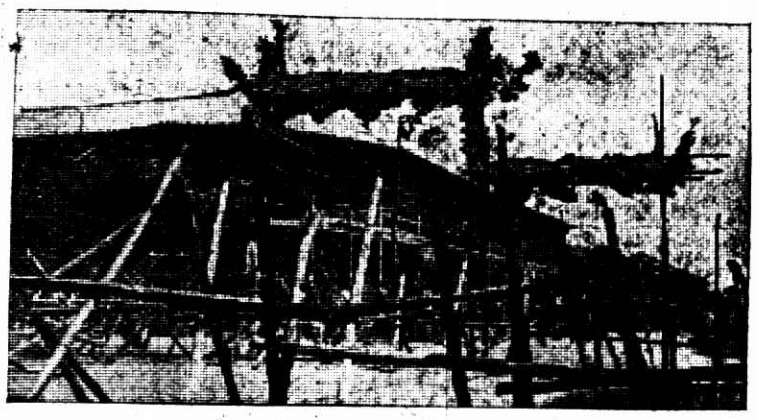

②省垣各通衢中密如蛛絲之鐵網

③除大城外各門一律關閉龍雲回省交通始復

Wu Jo-yu and Chang Ju-ke attacked the capital of Kweichow by taking the advantage of the absence of Kweichow troops, but failed at last. ① Defending works in Tu-sun Bridge. ② Networks are set on the main street as cobweb. ③ All the inner city gates were closed up.

旅美三藩市華僑籌振祖國災荒大會成績第一之華字隊「自右至左」楊榮雷重平李雲瑛雷炎南李聖庭雷俸周利雷迪傳劉世隆黃聖傳潘揚學黃吉堂 材國翁

The Section "Hwa" has gained the best result among the overseas Chinese in San Francisco by subscribing funds for China's famine.

美國三藩市中華基督教青年會特設夏令體育會在運動場舉行體育比賽 材國翁

A match held by the members of the Summer Athletic Meet recognized by Y. M. C. A., San Francisco.

有利汽車公司 電話一四一九〇號
浙江路小花園對面
價目 每一點鐘三元 二十分鐘一元

中華警犬會會員合影 在上海麥特赫司脫路程貽澤花園攝

A group photo of the members of the Waring Dogs Association.

暗珊雲譚

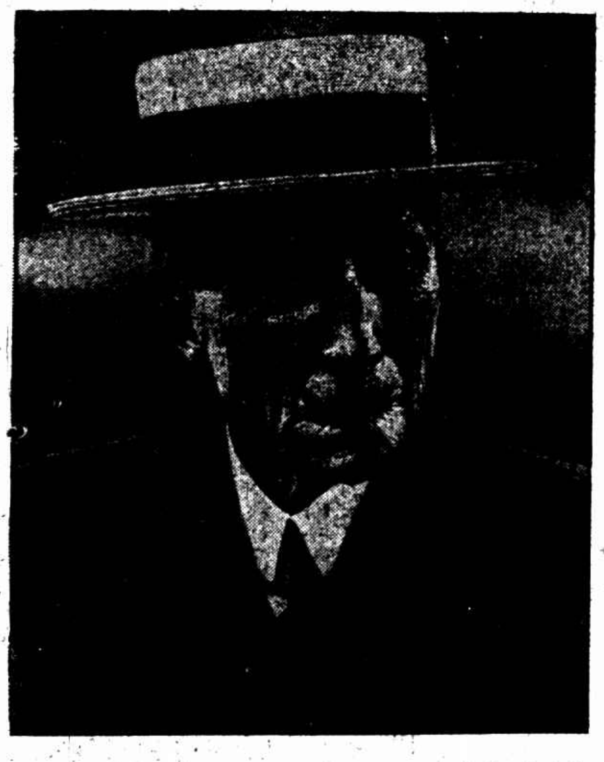

七月九日爲洛克弗勞九十生辰因其胃力薄弱不能多食故九十年來從未飲食過量

John D. Rockefeller will complete his 90th year on the 9th of July. Owing to his openair interests and his weak stomach, which has never allowed him to really satisfy his hunger-consequently also never surfeit himself he has reached this great age.

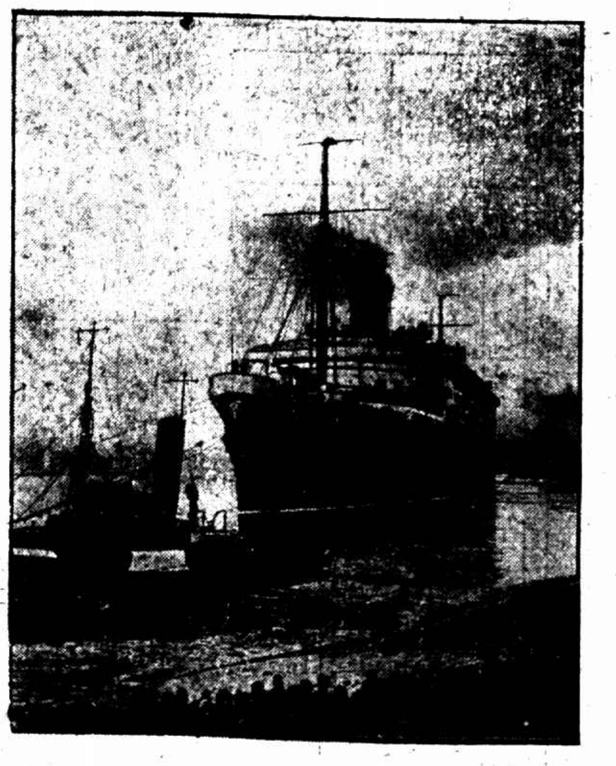

列強戰爭咸用巨大之海洋艦勃里謀號現又駛赴船塢修理

The fight for sea-mastery is carried out between the great nations by means of the enormous ocean steamers. The Lloydsteamer "Bremen", which is here seen on her way to Bremerhafen in order to go through her final painting, is the newest result of this friendly rivalry.

瑞典公主印格立得久處英宮極受威爾司王子禮敬外間因盛傳二人有訂婚之說

Princess Ingrid, daughter of the Swedish Crown-Prince, has been visiting her relatives at the English Court for a long time. The Prince of Wales has paid his respects to her, and engagement-rumours as usual have again been widely spread.

意大利大使過羅瑪教廷以證書進呈教皇

The Popal-State, is now again a matter of fact, and the first Italian embassador is here seen on his way over St. Peters Square in order to present his documents to the Pope.

龍套人語

(七七)

時報版權不准轉載

(十五)

龍稚蕭急來抱佛脚　羊慕諸臨去送秋波

當下老徐正顏厲色的喝道：「老王、你不要糊塗、這是巡按使親自來會你們魏先生、不是別的客、怎麼可以混說。魏先生究竟是不是出去、還是在房裏睡覺、你須要說實話。」老王一聽、打了一個哆嗦、大睜着眼、急的說不出話來。連忙找件長衫來披着、口裏荷荷的道：「是、是、魏先生、他、他沒出去、去、去辦公廳上睡覺了呢。」老徐低吖了一聲、便親自走上階沿、舉手扣了兩下。

魏敬齋本偃息在床、拿了一本陸放翁詩、看了沒兩首、雙眼漸闔、手中的書不覺拍的一聲墮地。他正在迷胡得趣的時候、也不去拾他、但只覺得耳邊拍拍不已、心中疑惑、這本書怎會接連的響起來。傾耳一聽、外面喊道「魏先生、巡按使來了。」敬齋想巡按使怎會到我這房裏來。只好起來、披上件大衫。老王已將門鎖打開、陳子明鑽了進來。敬齋來不及穿襪子、光着脚、把陳子明讓到書桌邊坐下。子明笑道：「敬老、久違久違。前天會議廳上匆匆一見、沒有能細談。近來書興如何？令郎還在交通銀行嗎？」敬齋道：「托福、托福、小兒還在那邊。自從巡按使榮任本省、龍稚蕭那邊有信來沒有？」子明縐着眉頭道：「怎麼沒有、他想要回來呢。」

書中且表、這龍稚蕭是個河南人。祖上軍功出身、久宦南京、傳到他也當了一名候補道。當清朝末葉、南京有三多、是驢子多、婊子多、候補道多。又道是候補道萬能、什麼差使、多可以當得、上至司道、下至局所、沒一處不足爲候補道混迹之所。這龍稚蕭既擅三多之一、又是萬能之選、宜其可以青雲得路了、然而不然。他聽鼓二十年、始終沒補過實缺、也未得着什麼紅差使。但是家裏氣派、還是很堂皇的世家局面。昔年延師課子、曾經請過陳子明作西席。子明其時是個失意窮酸、那龍稚蕭卻世代簪纓、居移氣、養移體、賓主之間、大不相同。子明設帳所在、是復園附近兩間小室。左邊便是馬棚、右面一條走廊、通到園門、那園裏一個極大花臺、種的揚州芍藥。魏敬齋也和主人相識、到三四月裏常來園裏看花、順便到子明房裏坐一回。一天、子明說起：「東家要題這裏書齋的齋匾、自己擬了幾個什麼「勝藍精舍」「滴露軒」之類、東家總嫌寒儉相、不合用、可否請敬老代想一個？」敬齋略一思索、欣然道：「何不就題爲『廐畔書聲』」極於此地切合。每天在馬鳴蕭蕭之中、透出一陣琅琅書聲、格外雄壯得緊、比那西湖邊的柳浪聞鶯還要好聽哩。」說罷呵呵大笑。子明覺得這話帶些譏誚、紅着臉不好回答。敬齋是無心的、看見子明惶愧、也覺得自己話說得過於直率、便搭赸着拉了子明去看花、混了過去。

這園裏芍藥花、的確開的異錦紛披、十分燦爛。子明每於課讀之暇、徘徊吟賞其下、領略那

縣黨部經費
地方稅項下撥付

上海財務局昨令款產管理處、自本年八月份起、縣黨部經費按月由地方稅款項下撥付、並將財局墊款如數籌解歸還

對外宣傳
有專員負責

外交部、以外交紛難、對外宣傳、須有一貫政策、現特聘中央宣傳部中央通訊社主任余唯一專司其事、每兩星期來滬一次、至慕爾鳴路之外交部情報處策劃一切

臨時法院長
繼任人傳說
又提鄭毓秀

臨時法院院長何世楨辭職異常堅決、昨據外交界某君云、繼任院長人選現雖未定、但鄭毓秀博士呼聲最高、

發傳單
拘解司令部

有名劉福海者、前日在南市沿途散發不合於三民主義傳單、被警拘獲、送公安局申解警備司令部訊辦、

工會開除會員
不得干涉業務
市社會局之布告

市社會局布告、查工會會員、如因確係違犯工會規條、致被開除、固由自咎、但不能同時強迫資方解除其雇用契約、即使該工會認爲所犯條規情節重大、應限制其業務上之工作或爲該工會章程中所明定者、均應呈由本局核辦、工會對於會員之資格取得或喪失、固可以議決行之、惟絕對不得干涉會員本人之正當業務、亦不得因此侵害資方之用人權、茲查本市工會時有發現此種情事、自應嚴行禁止、合行布告周知、

蔣介石來訪譚延闓
宋子文辭職已打銷

蔣介石前晚與張岳軍劉峙等由京乘夜快車於昨晨七時許到滬、即偕宋子良乘汽車赴西愛咸斯路孔詳熙宅、

蔣着藍夏布長衫、夏布袴、漆皮鞋、黑襪、貌殊豐腴、抵孔宅後、聞悉宋太夫人及宋美齡女士均有微恙、在北新涇上海療養衛生醫院診治、（行政院長譚延闓亦在該院養疴）乃復坐車前往慰問、宋太夫人譚院長等病狀、至關於宋財長辭職問題、蔣氏初無表示、但稱定於明日（即今日）招待報界、嗣據另一消息、蔣介石此次確爲挽留宋氏而來、因中俄問題及召集國防會議等諸端、二三日內即須返京、

（國聞社云）昨日（七日）大晚報載一奇突消息、謂蔣介石將於數日內正式宣布辭職云云、蔣見後、當即授意外交部情報司加以正式否認、蓋此事全無根據、並聞蔣此次來滬、係因宋太夫人抱恙、特來探視、並以宋子文辭職、特來挽勸復職、日內即行返京、

蔣介石昨晚表示、今春編遣會議、已將核定軍費、統一財政、實行預算、提出通過、因武漢西北之阻力、迄未實行、此次宋部長在實施會議要求實行議決各案、余亦抱有決心、力助其成功、實施會議閉幕宣言中、已有切實表示、可證余與各委員、對於宋部長政策之同情、如有破壞此項政策者、即是破壞黨國、當以革命軍之全力、掃除此項障礙、故余頃力勸宋部長、以黨國爲重、宋部長已面允打銷辭意、即日同余回京、照常辦事矣、

鐵門交涉並無答復
市公安局再提一起

租界各處裝設鐵門、市公安局轉請交涉署函致領袖總領事交涉拆除、迄未得復、茲聞市公安局又函交涉署請交涉狄思威路在洋弄口裝設斜式鐵門

糞—▶醫生檢查後上船
到日本又是一難關

日政府指定上海爲有疫口岸、爲防止虎列拉傳染蔓延起見、特頒布防疫條例嚴重禁戒、自今日（八日）起、凡由滬開駛往日本之各國輪船、一律須遵守條例、聽候檢查、一應旅客‧船員‧均須檢查大便、經醫生核准、方能上岸、船中貨物具、均須消毒、由滬帶往之水料食品、均不准攜帶上岸、此項辦法、至時疫消滅後方能取銷、昨已由日領署通知各輪船公司查照矣、

宋電聲應

興國二要策
縮減軍費……確定預算
商界金融界
希望政府決心行

上海商業會銀行公會錢業公會昨上國府電云、南京國民政府鈞鑒、讀宋部長上國民政府魚電、知其辭職原因、由於國家担負軍費過鉅、全國預算難以確定、查我國自軍興以來、國家財政、向無預算之可言、軍費恆占全國收入百分之八十、掌度支者惟知悉索敝賦而不顧國計民生之將絕、當此統一告成、訓政伊始、凡百廢弛、皆待興舉、財政當局、若復因循敷衍、率由舊慣、則軍費永不能減少、預算永不能成立、人民之負擔既無法以減輕、國家之建設又何從而入手、則所貴乎革命者何在、所望于編遣者又何在、去年財政經濟兩會議、一致主張縮減軍備、以紓財力、開闢實業、以裕民生、縮軍與建設同時並行、此次財政當局毅然以縮減軍費確定預算二事力爭、確係尊重民意、爲民請命、職會等深表同情、若政府對此最低之要求再無實行之決心、則將財政前途將至不可收拾、且建設事業亦無從着手、來日大難、豈堪設想、披瀝陳詞、伏乞鑒、上海特別市商人團體整理委員會上海銀行公會上海錢業公會同叩陽、

攤販無地安生
商整會轉請暫維現狀

商整會、昨再函市政府、略謂據五金雜貨攤販業分會水果食物攤販業分會來函、內述取締攤販一案、不能維持生存、前推代表請願結果、市政府令局另覓相當地點、乃八月一日、警區勒令十六舖裏馬路各攤販全體停業、弄口亦不准擺設、不啻絕其生計、應請令行公安局、從速覓地、在未經覓地安插以前、暫准維持現狀、

聽令查禁
「江蘇評論週報」

江蘇評論週報、向在首都發行、繼因言論激烈、遂於第三期移滬出版、現悉上海縣政府昨奉繆民政廳長電令、以該刊污辱省府委員、應予禁止並查封、同時復咨請上海市政府、嚴緝編述人、

兩路電車
路線新變更

法商電車公司行駛西門至北火車站之五路、及斜橋至十六舖之六路兩電車、其原路線自民國路小北門至東新橋街一段、須行經西新橋街及寧波路、現該公司爲便利行駛起見、特將該段路線改變、由小北門一直經民國路而朝北至東新橋街、該段鐵軌昨已建築完成、大約明後日即須實行變更路線、

南市電機壞
用戶須省電

滬南華商電氣公司、向用大推平機之眞空帮布馬達、於前日上午忽然燒壞、現正拆卸修理、一時不及工竣、故改用小推平機、藉以供給各用戶、但電力有限、晚間燃燈、勢難不足支配、該公司特通告各用戶節省電流、而各工廠亦須於在晚六時後、天明六時前、暫時停用、

錢新之病胃
辭官有決心

錢新之前赴京向國府堅辭浙省職務、惟未獲邀准、現悉錢氏昨已由杭來滬、據其親人、近患胃病、求去已下決心、候接替有人、即將遄赴北平靜養、

滬杭路
滬嘉警務長
改委楊永康

駐南站鐵路警務處滬嘉段段長徐問禮、昨接鐵部令、調任滬寧路蘇州警務段長、遺缺蘇州段長由楊永康升任、楊定今日到差

無線電員會
議決十餘案

全國無線電員協會、昨日舉行閉幕式、下午二時即開第一次執監聯席會、推定楊文龍劉鶴年田葳興陳振沅章正沃五人爲常務委員、并票選魏金聲秘書主任、李桐庭總務主任、盧秋秋組織主任、吳紹璘編輯主任、議決㊀請願國府及主管機關迅速確定全國無線電擴設方案、㊁呈請當局對於中國無線電事業除軍用者外其他均由交部管轄、㊂請願政府取締各處不良之私立無線電學校、㊃急謀同人之生活保障辦法、㊄呈請當局凡無線電事業主管人員及各電台報務主任或工程師均可並任、並不限工程師資格、惟缺乏無線電智識者、不得爲主管人員、㊅請各無線電長官通令各該無線電員加入本會、㊆略、㊇呈請當局對於船舶電員、持有本會證明書儘先錄用、㊈聯絡業餘電台、㊉設報務學術委員會、㊀㊀請求各當局有相當撫卹辦法、㊀㊁各會員由薪水內按月儲蓄以作會員失業者卹金之用、㊀㊂各埠分會應從速成立、其餘事由該會討論規定之、本埠各會員決明日上午九時起招待各地代表參觀國際電台吳淞海岸電台上海無線電製造廠及各無線電機關等、並於晚間舉行歡讌、

慈航輪拍賣

財政社會公用三局昨發布告、吳淞救生局慈航輪船一艘、鋼売製造船身機件均新、長八十尺、寬十五尺、高八尺、吃水六尺、速率九海里、內裝柴油發動機、現經本局等呈准市政府、標價拍賣、辦法如次、㊀最低標價定爲八千元、㊁該輪現泊浦東東溝、本公用局備有碼頭、如欲承購者、可先至該處察看後、向本財政局繳納保證金八百元領取標紙、㊂八月二十二日上午十時爲投標時間、投標者應將標紙投入標箱、即於是日上午十時在本財政局公開揭布、

香業會改選

商民協會香業分會、昨假一區黨部舉行第二屆會員大會、結果、朱永源、孫勁夏、朱宜讀、周劉康、吳國棠、馬桂芳、葉寶林、孫國樑、任祥慶九人爲執行委員、洪岡毛、黃錦棠二人爲候補執委、陳馥霖、毛桂林、林一鶴三人爲紀律裁判委員、吳海山爲候補紀律裁判委員、

近百餘號、施診給藥、不取分文、又由各慈善家分擔經濟、不向外界捐募、醫務主任爲德醫郭祁齋、駐院醫生係鄭翹華汪靜貞、院務由王漢禮吳談頭文擔理、

◆

▲北四川路三十一號新婦女公司近日特製新式衛生襪衫、計杭州紡綢安東綢及最上洋布三種、均特別減價出售、

◆

▲小西門少年宣講團以已故任雪君醫護鍾俞光昌沈大瑋四同志、皆曾爲團宣勞、熱心服務、特定二十五日下午二時在該團大禮堂舉行四同志追悼大會、

◆

▲嚴子珍致函納稅會、略謂商人前爲英租界康腦脫路七十九號住屋原租每月四十元、英工部局不准房東估價每月租金五十兩、勒收捐數一事、懇請貴會嚴重交涉、遷延迄今已歷年有半、現在該局自知理虧、已派人來商人處、願照每月房租三十兩、收取捐款、商人以爲相差甚微、即擬照此解決、理應奉告云云、

◆

▲之江大學旅滬同學、約二百餘人、平時極多聯絡、今秋該校得以收回華人自辦、大半皆該會之力、日前該會以母校復校伊始、特假座西藏路一品香、歡宴新任正副校長朱經農李培恩、教務長貴式金、同時又歡送同學張廷桂君赴美考察棉業、到者百餘人、

◆

▲遠東國際少年營此次在日本雲仙集合、我國出席代表、爲高仰仁等二十七人、閉會後、即在日本遊歷、領袖陸韓臣、因本年青年會第十一屆大會之舉行、陸君擔任籌備、先期於八月五日歸滬、

◆

▲培明女子中學　本埠麥根路培明女子中學、自去夏立案以來、頗多發展、茲聞該校因來學過多、原有校舍不敷應用、非實得麥根路三十二號大洋房爲新校舍、不日即行遷入、

◆

▲華鳴暑校　本埠北四川路橫浜橋北華鳴學園暑期學校、昨日（七日）上午九時舉行第三次師生聯歡會、到會者該校教職員及男女學生等六十餘人、歷一時、席間由教職員閱德麟衷孟昭鐵然翔麟演說、及報告下學期進行方針、末由王詠雪女士鋼琴獨奏、以助餘興、聞該校定於本月廿二日開學、日來報名者頗形踴躍、

工部局
翻修虹橋路已半年
工頭王蘭廷解公安局

市公安局六區一分所近因工部局雇用華人、翻修滬西越界所築之虹橋路、有礙主權、疊呈公安局請轉交涉署向該管領事嚴重交涉、迄無效果、前日袁局長下鄉視察、面諭王所長若再故違、將該工頭拘捕究辦、昨日王所長派巡長黃德新率警前往阻止、該工人等不聽、乃將工頭王蘭廷拘傳解局、據王蘭廷稱、年四十五歲、本地人、在工部局充工頭銅牌第一四九號、每月工資廿三元、此次翻修虹橋路、係奉工部局囑我督工、計自陰歷正月十六日起工、迄今已有半載之久、改築之路、自麥克路西首一千尺起至王家樓十四號止、約長五千餘尺、翻修工程、分爲四層、底用碎石二寸、外加黃爛泥一層、再舖栢油、我奉工部局翻造不知其他等語、

自殺的問題
論無毒之安眠藥

用安眠藥爲自盡之具、幾乎成了國民常識了、但是安眠藥中原有無毒之劑、服之安眠、且效極速、用以自盡、卻徒勞無功、這是一般人尚未能認識的、譬如著名安眠劑「阿特靈」Adalin "Bayer" 是絕對安全的一種極靈效的安眠藥、一切失眠無不可治、不過服一二片即可熟睡終宵的、但是「阿特靈」完全無毒、除醫生外一般人是不曉得、所以有服安眠藥以自殺的人、常有私購阿特靈全瓶一頓服完以圖自盡的妄舉、結果卻是從未有一個中毒的、如最近各大日報上海本埠新聞就載有此類新聞好幾件、都是用「阿特靈」自盡而不死的、其中最著名的如醫生許大鈞與其情侶某女教員在旅館一同服毒自盡一事、許等先服「阿特靈」至每人兩管之多、但酣睡了兩天、並未能死、所以又改服來蘇方達目的、許醫生因服毒少、並爲人發見得早、故得救治、隔不多日、又有鎮江人某甲因窮困無聊、購「阿特靈」一瓶服下、以圖自盡、未能成功、被人送入捕房一段事實、可見「阿特靈」爲無毒安眠劑、不與普通安眠藥相同、這個事實是一般人尚未知道的、夫阿特靈治一切失眠症時、服一二片便能熟睡終宵、而用以圖自殺時服十片二十片都不能自盡、其治療見效劑量與中毒劑量相去如此之遠、可見得是最安全無毒的了、其實在德國藥理學上老早證明、阿特靈是唯一的比較的最無毒之安眠劑、阿特靈安眠之功效極速、而無一切副作用、（如頭痛頭暈神疲肢懶噁心等）尤以毒性極小、無危險之慮、據醫家經驗曾有服藥水求自盡者、服此藥八片或至十餘片、（安眠用僅一二片）均未見中毒現象、故對於慣多服安眠藥以圖自盡之人、此藥可謂安全之品、此藥大妙之處、在其功力並不持久、此藥入身約至六小時、即排泄淨盡、故無蓄積之患及醒後各種不快之副作用、又其味可口、故毫不傷胃、雖患心臟病及一切虛弱者皆可用之無害、此外阿特靈作鎮定劑用、治一切神經衰弱症、如驚悸心跳怔忡手顫頭暈以及一切精神病等、尤有安神補腦之功、阿特靈安眠者其睡酣適而無夢、醒後尤爽健、

死於疫
大都是苦力

浦東爛泥渡一帶、前昨兩日、疫勢更形猖獗、前日傍晚有寧波婦人某氏、住冰廠田附近、年約三十餘歲、在茨昌火柴廠做工、忽患肚痛腹瀉之症、當向爛泥渡鎮、延請理髮匠來家挑痧、正擬施用手術打針之際、氏已氣絕、一般無紹即向理髮匠索詐、紛擾多時、花費大洋十元始寢其事、又前晚十二時、寧波人殷阿德者、年三十八歲、行經爛泥渡鎮、忽患急痧、登時倒地、面色灰白、當經公安局三區崗警、扶送浦東醫院、詎甫經到院、即行氣絕、又昨日午後三時許、有黃包車夫一輛、拖載年近四十左右之病人某甲、至浦東醫院求治、詎甫經到院、即行氣絕……一刻鐘即行殞命、追查詢黃包車已不知去向、該屍身穿藍布衫袴、面目黝黑、形似苦工、至傍晚尚無人認領、

昨日午後一時、有住居法租界葉市街錦福里第三家向業泥水匠之某甲、行至鄭家木橋街某衣莊門口、忽患急痧倒地、經人報知伊妻隨車送時疫醫院、經西醫診視之下係患癟螺痧、不克救治、車回家中弄內、即已氣絕、

小消息

▲天文台報告、昨日天陰而熱、揚子江流域有雷、沿海岸有東南風、經過、東海有東北風、至山東始變向、台灣四周及琉球南部天氣惡劣、最高溫度爲九三‧九、最低爲七七‧〇、預測今日天陰而熱、有東南風、氣壓在常度下略升

新康輪被難家屬登記表

新康輪被難搭客連日向被難家屬會登記者絡繹不絕、茲先披露一部如下、

(甲)遇救者

姓名	性別	年歲	籍貫	職業	被難損失
徐登鏖	男	二二	北平	布廠	二八〇元
郭鴻壽	男	三〇	北平	軍醫	二五〇元
劉劉氏	女	二八	天津		八〇〇元
劉曹氏	女	五一	天津		三〇〇元
胡愛生	男	一三	鎮江	求學	三〇〇元
孫謝振禰	女	四三	四川		六四〇〇元
楊寶臣	男	五〇	天津	商	二〇〇〇元
薛金星	男	三一	山東	商	五〇〇元
魏榮起	男	二二	天津	鐵路	六〇〇元

(乙)死難者

陳守義	男	六五	河間	醫	一二〇〇元	屍無下落
薛金輝	男	二九	山東	工	一〇〇元	屍無下落
薛吳氏	女	三〇	山東		二〇〇元	屍首撈獲
薛木兒	男	一	山東			屍無下落
劉大七兒	女	七	天津			屍無下落
沃瑞章	男	五〇	鎮海	商		屍無下落
黃漢樵	男	三五	湖南	工	一五〇元	屍無下落
李炳如	男	二八	湖南	紗廠	一七〇元	屍無下落
趙參氏	女	三五	鎮江		五〇〇元	屍無下落

婚嫁毋糜費
寶山縣擬定
節儉的辦法

寶山縣長吳縣農近爲改良俗尚革除陋習、發起舉行儉德運動、業經擬定辦法、由縣政會議修正通過、定於即日起實行、茲將辦法錄下、㊀各本市鄉機關團體領袖及地方人士應率先倡導、組織婚嫁儉德會、㊁允吉時之辦法、（甲）互調主婚帖、（帖內並須註明訂婚人姓名籍貫年歲於某月某日經介紹人某某訂立婚約）（乙）互調飾物（用銀戒或金戒刊刻男女名字）（丙）吉儀至多不得過二十元、㊂通信時之辦法、（甲）送婚期帖、（乙）聘敬至多不得過六十元、㊃婚嫁時之辦法（甲）匳具（其價值至多不得過一百元）（乙）迎娶（舊式一切儀仗須實行革除）（丙）禮敬至多不得過二十元、均以一日完畢爲度、㊄結婚禮節、舊習一概廢除、㊅宴席每席不得過四元、或但用茶點、㊆饋贈禮物務取實用、不尚繁費、以免除靡費、㊇違背本辦法者由各本市鄉婚嫁儉德會公議照其超過價值、酌令交納公益捐、呈請縣政府執行、

運軍火供給海盜
小船上查出三大蔴袋
六人互相推諉

陸家嘴水巡捕房七號華捕瞿高祥、前晨四時許、巡江至該捕房外擋、見有搖櫓小船一只、上載四人、另載有他種重量之貨物、故船身吃水頗深、向南疾駛、二捕見狀可疑、當即往前勒令停駛、詎若聾聞聲、意圖掉首逸去、然已不及、遂被二捕攔獲躍上、先將艙面之舊繩索一併移開、在艙內發見大蔴袋三只、檢閱內容、盡係槍械、當將船上四人、及槍彈等物、暨小船一隻、併押捕房、天明後、經捕頭將四人送……一研訊、據供一名王[illegible]、五十[illegible]歲、海門人、一名王老虎、三十九歲、海門人、一名陳小毛毛、二十四歲、通州人、一名朱文彩、二十四歲、海門人、同供此項槍彈係由沈雪龍販來、現沈仍在墳山碼頭崇明沙船上云云、旋點驗贓物、計毛瑟槍十五枝、蹄馬牌手鎗十一枝、槍上鐫刻號數、又長鎗子彈五千五百十發、手槍子彈一千發、及子彈殼四枚、當諭先將上項搜獲贓物、暫送海關存棧候核、並飭一號包探葛長生帶同兩捕前往墳山碼頭沙船上、將私販軍火之沈雪龍拘獲、據沈供、四十八歲、海門人、該項贓物係同鄉沙大郎包運、現沙在南市浦中沙船上等語、捕頭即派原探馳往、將沙拘獲、連同沙船一艘、同帶捕房、據沙供此項軍器、係客人葉子强叫我裝載、云係日本洋貨、今晨二時、該客人遽將三蔴袋置於沈興龍船上云云、該捕頭以販運軍火案關重大、事後查明若輩專將大批軍火運往崇明一帶、供給海盜、所幸及早破獲、然拘獲之六犯、供詞互相推諉、實則全屬個中重要份子、遂於昨日上午飭探一併押解地方法院訊辦、

接恐嚇信
五金號主人
獲匪四名

寧波路三百二十六號鴻昌五金號主張春林、本月四號晨接到匪黨投遞之恐嚇信函一封、內附有子彈二粒、索詐鉅款、並約於前晚九時在虹口周家嘴路公平路口接洽、張即據情報告老閘捕房、立派華探目馮志銘、探員王程應張雲黃福森、化裝前往守候、當未幾果有兩匪前來、當被干探等拘獲、詰悉名周和尚、通州人、程金生、海門人、又供出同黨匿跡處所、探等復往東有恒路一九三〇號續獲通州人江永貴黃阿林兩名、抄獲子彈九十八粒、信封多個、檢閱之下、與恐嚇信函之子彈信封均屬符合、並往東有恒路一九三七號程金生家抄獲子彈四粒、彈盒一只、帶入捕房、昨晨解送臨時法院、探員因調查手續尚未完備、要求延期、陳恩普推事乃向被告略詰一過、諭各被告還押、候改期再訊、

華捕報讐案
葉翰文謂係犯事後自首

天津人葉翰文、在天津路十二號乾記綢莊充當司閽捕、因與總巡捕房一零二九號三道頭華捕王立亭積有仇隙、於上月三號晚十時廿分、在河南路開放來福槍將王捕擊斃、而葉亦被捕拘解臨時法院訊供、各情已誌本報、昨晨由院續訊、先由捕房律師陳述案情一過、遂將死捕王立亭報告葉翰文偷懶之報告紙呈案、繼由五十八號印捕投稱、出事後並非被告至我處自首、實係我將其拘拏者、詰之葉供、死捕實有意與我爲難、屢次在捕頭處報告、謂我於上差時打瞌睡、致遭捕頭申斥、並警告如再有此項報告、當將汝開除、而彼實欲置我於死地、使我家數口均遭餓斃、故我蓄意將其謀斃、是日被我候着、乃開槍將其擊死、出事後我即至印捕處自首等語、當由庭上指定陳霆銳律師爲葉辯護良久、陳恩普推事乃宣告辯論終結、定期宣判

形形色色

違章判罰

浙江路七百三十二號友誼總會、前因違背執照章程之規定、容留非會員入內及吸食鴉片煙情事、被老閘捕房華捕頭馮瑞笙查悉、稟請臨時法院出票飭傳該會負責人陳茂棠到案訊究、昨晨陳僧具代理律師王驥雲到庭、由捕頭稟明查見情形、將煙具呈案、經周庭長向陳略訊一過、判決被告陳茂棠處罰金五十元、

焚車傷人

虹口通州路某號住宅、有自備汽車、現因損壞、正在修理、昨晚九時許、修車屋內因走電着火、燒及汽車、經救火車趕到救熄、有一甯波人方文驥係汽車夫下手、被火焚傷手足、

工人斷臂

閘北譚家橋德和絲織廠工人李保宏、昨日下午四時、因裝機上皮帶、致被皮帶捲入機中、軋斷臂骨、並從高跌下、跌傷腰肋、勢甚沉重、

腹傷腸斷

閘北天寶路公益絲廠職員南京人王大甫、二十六歲、昨晚六時許、騎自由車經靜安寺路西摩路口、被公共汽車撞倒、公共汽車毫不停留、飛駛逃去、傷人乃自投醫院、醫生以受傷奇重腸已破斷、恐無生望、

被綁人各自面認獲匪

愍不畏死的陳金發猶敢嬉笑

六起綁票案開審續誌

……嚴裕坤　王少魯　夏巨川……

……葛雄夫　徐譜琴　胡月盛……

所供、綁夏葛兩人、得價兩萬元、陳分得四千元、今言僅失二百餘元、是則陳等所得、由誰出貲、徐律師乃謂所失實祗此、惜夏不在、他日當詳詢之云云、於是捕房律師起稱、第九案之告發人徐譜琴、已候審四次、其人老病事冗、請予優異、提前開審、羅推事允准、徐遂供稱四十九歲、江蘇吳縣人、寓麥特赫司脫路四號、業金業、南京路同豐永赤金舖、即手創者、一月四日、約在十點鐘餘、由舖而出、乘坐自備之四九六一號汽車、汽車夫在車內、執機欲開、而吾之身甫進車廂、突有匪徒二、各執手槍、將小汽車夫拖下、兩匪乃左右坐汽車夫側、監視開車、而吾之身傍、亦來兩匪、左右翼坐、車頭東向、匪即令汽車夫向東開駛、至黃浦灘、令向南行、至愛多亞路、又向西行、及至大西路、迤西、乃拖汽車夫下車、而以眼鏡一副令吾架上、鏡色黝黑、外不見物、行之久久、不知於何處停住、下車入小弄、轉輾而行、乃登小樓、而汽車則被棄於實建路上、嗣由捕房發現、於二日後、始由吾之家人領去、吾在匪窟、由兩匪看守、旋由被捕之第一被告前來、迫我寫信至家、以價勒贖、須我立即答應二十萬元、盡吾家所有、亦無此數、故力拒之、雙方大做買賣價格、自十一點起、直講到翌日晨間四時、好容易解决、寫信回家、備一萬二千元、在未解决前、挨打幾次、惟匪有二、一洶洶然、欲作凶毆、一則連阻進勸、第一封信寄家、係囑家人安心、第二封信則書明憑信支付一萬二千元、囑往舖中接洽、故書末書明「此致諸位先生」字樣、是夜看票者、一人生病、瀉洩不止、約在十點鐘許、另一人亦他往、似放縱我行者、吾遂得間逃歸、迨歸家以後、問詢家人、未見有人送信云、而舖中亦未付出此一萬二千元、因檢查舖中帳簿、未見有是項支出之帳、羅推事亟問曰、然則此筆款子、由誰出者、若言舖中帳簿、當然不能列入此筆票帳、徐曰、是殆受我惠者所出耳、

交易所之理事長

吾任五六年、任金舖經理二十五年、在此時期、吾施惠於人者、其數難計、迨吾罹難、受惠者乃醵金爲吾贖出、某一千、某五百、故吾不化一錢、安然脫險、羅推事謂朋友爲誰、爾知之耶、曰、不知、曰、朋友爲得弗知、張三耶、李四耶、即其人受若之惠、出金不望報、亦當使爾知其報德處、烏有弗使若知、曰、在吾理事之金業交易所中、經紀一百三十餘人、職員一百六十餘人、金舖中尙有若干人、此輩平日、直接間接、疇不受吾惠、在衆人中、如何問起誰是化錢者、總之、此次吾之被綁、實不化錢、化錢者一定有人、第查不出錢是那個化的、羅推事謂爾欲一認綁者之匪否、乃傳第一被告陳金發出、立於證人欄中、徐見之、認是被綁時、同坐車廂、與在匪窟時、威攝勒書贖票信者、羅推事乃令徐退、重審在赫德路綁夏葛兩人之起意犯、陳金發供、是案由痲皮阿奎起意、同往者、有李阿福(即鄉下人)小寧波痲皮阿奎、赫德路轉角爲綁得肉票處、四人均有手槍、第一人上前者即我、痲皮阿奎開汽車、吾與小寧波則傍肉票坐車廂、綁到教堂中藏匿、堂在長浜路上、司管肉票、由小皮匠担任、堂爲小皮匠所接洽、蓋其友所居也、兩肉票關在一房間、室有內外、外有窗戶、內室則無、室內不開電燈、昏黑無睹、[illegible]則在小樓上、毛起意動議、乃在我家、因小皮匠來而說起、繼而至東亞旅館商量、商量各項步驟、共有四日之久、李阿福小寧波由我邀去協助、旣將葛雄夫夏巨川綁得、乃命余友姓施者書信給其家人、索價十萬元、旋減五萬元、結果聽說祇有二萬元、接洽諸事、全由小皮匠任之、據小皮匠云、談判贖價在楊樹浦地方

一家小茶館裏邊

二萬元盡屬鈔票、至肉票自己亦曾寫信二封、被綁後一封、係安慰其家人、贖時一封、以堅信其家人者、事後、由小皮匠送我洋四千元、他人如何攤分、無得而知、羅推事問往綁之時、姚金福蔣六根同去耶、曰未曾、曰、然所綁者、究爲誰家香煙公司經理、曰、福而好施、羅推事聞語愕然、蓋未聞有此項香煙公司之名號、幸由汝葆彝律師起稱、謂福而好施係富而好施之誤、此爲一種香煙之名稱、羅推事爲之恍然、而陳金發笑而低語曰、福而好施此我操法蘭西語耳、聞者軒渠、而觀審之英副領事門哈特亦爲忍俊不禁、咸笑其愍不畏死也、乃傳提第七被告李阿福、問其往綁葛夏兩人之情形、供稱由陳老二(即陳金發)痲皮阿奎在西摩路八十號陳家商議定當、乃約我等往、綁一家香煙公司之主人、預伏於赫德路上、一點餘鐘、主人果乘汽車來、及門、吾等一擁而上、由痲皮阿奎開車、綁至西摩路教堂、乃交與小皮匠、小皮匠在外面白相相者、由其將票擁上樓上一房間、間以內外、分別幽禁、內房無窗、苟無電燈黑暗異常、事接洽、由小皮匠經手、四日後、方始講定、而肉票亦由小皮匠送出去、看守肉票、固爲小皮匠、然彼亦在外、另有二人任之、此教堂因彼友人所管理者、寫信諸事、概未之知、事後、陳分得四千元、我亦分得四千元、其餘不知如何分派、因此事全由小皮匠經手、關其贖價、計爲二萬元云、問、姚金福識耶、答不識、問、蔣六根識耶、答、亦不識、命退立被告欄、傳提姚金福、供稱三十歲、本地人、在姚家宅開老虎灶、被捕之時、在靜安寺前汽車行朝西一些、並不知犯何罪、問、第一被告陳金發認識耶、答、不識、問、第二被告汪連貴認識耶、答、亦不識、問、陰歷正月二十三日陳金發往赫德路綁夏巨川葛雄夫兩人、藏匿教堂中、爾去看守耶、答、未曾去過、命退去、時姚之代表律師范剛起立、請求暫止、問數語曰 若姚金福耶、有妻兒否、答、有、問、有地產否、答、有、問、有幾何、答、三畝、其價每畝値洋一萬元、並開有茶館一所、范剛律師問畢、始命退去、乃提傳蔣六根、蔣供稱三十歲、本地人、在靜安寺門前與姚金福同時被捕、做裝理自來火管子業、陳金發不識、李阿福亦不識、正月間綁香煙公司經理事、一槪不知、亦不在場、羅推事問、陳金發如何而知若姓名、答、是蓋有故、吾與陳金發、

因拖錢而結怨讐

因去年八九月某日之傍晚八九點鐘、在榮生公司賭轉盤、吾下之注、陳金發乃將我所下之注錢、拖移至別一門、吾不之許、互起爭執、尋而成仇、此次被捕、彼乃誣陷我、以快其私、捕房代表汝葆彝律師起而質詢、謂爾初言不識陳金發者、今乃同在轉盤賭錢、拖注成仇、是識之矣、奈何言不識、蔣回稱識之不深、吾家有房產、爲吾祖吾父所遺、月可入租金百餘金、營業亦有所入、一家生活、足以維持、不敢作綁匪事、汝律師謂早年間、爾曾犯案否、蔣囁嚅曰、有、因東洋人澆藥水、被人毆打致死、吾因趁熱鬧故、株連所及、判禁三年、第出獄以後、吾即改過自新、勉爲善人云云、遂命提傳第十七被告、第十七被告徐世榮前被總巡捕房因犯他案、發覺被捕、由陳推事鞫訊定罪、其人在西摩路二百號猶太教堂管事、陳案之肉票、多藏匿教堂內、故提來質訊、他日執行處分、仍請移交陳推事、羅推事點首示可、遂即訊問、徐供五十歲、上海人、住麥根路鄉下屋子、在猶太教堂做出店、專事打掃房屋、收拾花園、每日早晨七點到堂、十一點回家吃飯、一時再去、五時關門歸家、除禮拜五禮拜六兩日、教中外人、赴堂念經外、平日間、無有人至、雖有看教堂之外國人、顧其來去、亦靡有定、夜間八時、始來一巡捕、守更司閽、羅推事乃指示被告欄內之四被告、徐搖首、概謂不識、告以第一被告陳金發綁得兩張肉票、用汽車送至教堂藏匿、爾曾瞥見否、供稱樓梯安設門外、而我則實不識其人云云、靜安寺捕房西探長格勒勃起稱、在上月間、第十七被告被總巡捕房拘獲、曾承認在西摩路二一四號猶太教堂匿藏肉票、第一被告在人羣裏、認出第十七被告、由其開門、而第三被告亦曾認識第十七被告者、當時本人不在、詳情可問諸華探長、遂由華探長張芝卿起稱、第十三第十四兩被告供認第十七被告在教堂幫助匿肉票者、且兩被告亦承認到教堂去幾次云云、羅推事乃問陳金發、則供綁去之時、大門開着、是否徐開、不得而知、進去時、彼在樓下掃地、未見其與小皮匠礮頭云、至此、改訊第十案、告發人胡月盛、四十歲、上海人、在浦東爛泥渡仁泰米店任經理、去年九月二十五日晨間八時半、渡浦西來、擬赴市場購米、舟抵碼頭、棄舟登岸、

馬路傍停有汽車

三人侍其側、見我至、擁入車廂、一人坐余傍、執槍監視、二人則坐車之前端、沿黃浦灘路、折入愛多亞路、向西開駛、中途乃以黑眼鏡、蒙住視覺、初抵一樓屋、及至夜間、乃轉移至小樓、樓不甚高、起立之時、頭及於頂、而知屋係洋鐵改造者、入樓之前、小樓昏黑異常、伸手不能見指、無有電燈、長燃如荳之火油燈、問我索價、力言無力、蓋我在仁泰米店、非店主、是經理、實無多資、彼乃囑自書信、信稿早已擬就、門間懸有蔴布袋、形同幃幕、信稿自蔴布袋洞中遞入、略謂被綁以後、幽閉斗室、苦楚殊難受、請念數年來賓主之情、速來贖歸、久不回字、恐將我之兩耳割下、爲撕票前之警告也、居匪窟十一日、始縱我出、仍以汽車載出、旣至、以掌猛拍面部、攜去眼鏡、吾則立在外灘洋涇洪間、如何釋放、初頗驚訝、後知店主以二十多年相交之情、出資贖歸、初謂五千元、後知一萬元、深恐我愁憤欲殺也、前日傳我至靜安寺捕房、認識匪徒、我實因精神受刺激、匪徒形狀模糊難記、而第一被告自己說出、與吾所遇、一一吻合、是殆綁我之匪徒矣、乃命第一被告與第十六被告馬其道並立被告欄、由胡自認、馬河南人、即一一六號華捕也、延有姚永勵爲之辯護、姚因胡初供被綁後即往洋鐵小樓、頓以其當事人不與其事、旣而胡被汝葆彝律師盤詰、乃述被綁之初匿處、乃在沿馬路之樓上、樓爲前樓、有檯子及板架之床、上鋪褥子、傍疊棉被、入門之際、於眼鏡向下時、乃得見是屋似係開歇之米舖、因傍有載米之小車故、迨探員昨日領我往認時、此樓彷彿憶得初到匪窟時住過者、其地即膠州路九百九十號也云云、後審證人湯養和、湯供、管永慶里弄堂、第一第二兩被告、來租房屋時云、開電燈公司、此間做住宅、初八起租、二十八日退租、居住二十日、繼訊第四被告陳費氏、第八被告陳金寶兩女犯、陳費氏供、與陳金發係姘頭、時僅一月、三日一來、西摩路八十號房屋爲我所有、牀頭之鎗、不知陳金發何時藏入、因其來時、多在深夜入夢時也、陳金寶供、哈同路七二一號係伊所有、李阿福經過、入內租房、遂遭株連、其實與李阿福毫無交情云云、捕房律師撤回原訴、而此兩女匪乃得還自由、時已入暮、仍官告展期再訊、(完)

惡少調戲 毆死女子

導火線是瓜皮污水 阿叔出門姪女蒙禍

【父母早世 賴叔撫養】寧波女子桑春妹、十五歲、貌頗娟秀、其父向在閘北虬江路開設醃臘行、父母見背後、女即由其叔桑阿二留養於家、醃臘行亦即收歇、阿二三十二歲、業魚販、妻周氏、現寓閘北鴻興路一八四號、桑膝下僅一子、方在襁褓、對於姪女極鍾愛、女於去年入橫浜橋某絲廠作工、所得工資、均爲自置衣飾之用、平日旂袍革履、居然裝束入時、

【入門調戲 受辱懷恨】有本地人沙阿寶者、設協興飯館於虬江路、其店址適與女父曩日所開之店爲對鄰、是以沙與女父甚善、沙有子名和尙、年逾而立、已娶妻室、和尙極浪蕩、專與流氓爲伍、猶好漁色、知者咸畏之、女旣曾與和尙爲對鄰、自幼相稔、今女長成、楚楚動人、和尙涎之、屢思染指、遇女絲廠放工時、必攔路調戲、並不常假赴女家游玩爲由、從中勾引、女雖拒絕、李和尙不肯罷手、女惡其纏、訴請乃叔制止、本月一日和尙又至女家、向女調笑、女叔大怒、出而干涉、速之去、並禁其以後再來、否則即執送警局、和尙因此懷忿、早蓄報復之念、

【痛毆受傷 口吐鮮血】前日上午十一時許、女之叔嬸等均在小菜場賣魚未返、女則懷抱叔子以小櫈坐於門口納涼、和尙忽邀同流氓小阿泉張阿毛二人到來欲尋女叔報仇、因不在乃向女調戲、女即避入家中、和尙等遂取門口垃圾桶中西瓜皮、向女拋擲、女又避至樓上、而若輩仍以西瓜皮拋擲不已、後女用污水由窗口澆下、和尙等遂淋漓滿身、於是惱羞成怒、指女大罵、並以詞激女、謂如壯者可下來一較身手、女亦不肯示弱於人、即下樓出外、手中並持一便桶蓋、欲作武器、和尙等乃執而痛毆、三人中小阿泉猶凶、揮拳不止、一弱女子豈能敵、頓時身受重傷、口嘔鮮血、若輩見已肇禍、相率逸去、

【傷勢加重 死於醫院】女受傷仆地良久、始由旁人扶入家中、旋叔返、見女呻吟榻上、神色沮喪、驚詢其故、女恐叔怒、誘稱偶患小病、不料至昨日上午、女傷加重、其叔一再詰之、始吐其實、不禁大驚、即送醫院、醫生驗得內部五臟俱有損傷、恐難救治、至下午四時果斃命、當即將屍車回家中、投報五區公安局、俟今日轉飭地保報驗、後由長警分赴各處緝兇、僅將張阿毛拘獲、餘人均已避匿、又據死者之嬸聲稱、伊姪女被毆時、有金環一付金戒一隻均遭兇手搶去云、

漂亮女郎裸下體

▼姍姍街上不自知 ▲路人爭看曲線美

昨午十一時許、城內邑廟附近、有一女郎、年約二十三四歲、身穿白色露臂長馬甲、外罩黑紗旂袍、在街上姍姍而行、不料腰部下端馬甲上之撳鈕、忽然脫去、以致行時路人均見不穿袴子、觀者愈聚愈衆、女郎察覺、面紅耳赤、旋有一區二公安局崗警查見、傳入局中、以有礙風化、處罰現洋十元、即將女郎釋出、聞女郎已嫁人、夫在本埠某機關中任職、頗有面子者、

苦命婦人 夫死子稚

姘夫又無好待遇

南京婦人姚劉氏、三十六歲、生二子、年均幼稚、向在滬西紗廠內作工、去年夫故之後、三人生活遂覺難於維持、至本年二月底、即與住居麥根路匯豐里業包飯之湖北人劉興柱姘識、以爲依賴生活之計、當由劉出身價洋三十元、該氏即將二子送往別處學業、自此與劉同居、不料迄今甫屆四月、劉竟大變前態、時將該氏詈罵毆打、氏因不堪其苦、突於日前逃逸、劉雖四處找尋、卒無着落、昨日下午劉忽在該處附近途中瞥見該氏、立即上前扭住、迫氏返家、乃該氏堅不肯往、雙方爭吵不休、當由崗警一併拘回六區警署候訊、

代寫婚書

串賣少婦事洩　代筆人被控

□誘拐　□詐財

山東老杜師徒

認定黃妙景從中作梗

串賣＝靖江人錢林保之妻朱氏、二十歲、於舊歷三月間、被人誘拐來滬、旋經人介紹、在曹家渡紗廠內工作、曹家渡稱頭有名杜金山者、綽號山東老杜、在該處頗佔一部分勢力、探悉朱氏之來歷、即心懷叵測、思有所染指、杜有徒弟胡信揚即胡鼎昇、尙無妻室、杜遂將朱氏串賣與胡爲妻、

寫據＝東台人黃妙景、三十二歲、住曹家渡洪北、在油廠作工、與老杜素稔、情感亦不惡、老杜串賣錢朱氏之事、事前並未與黃談及、至三月二十四日、老杜邀黃至其家、囑黃代寫一字據、即爲老杜串賣錢朱氏之婚書、書中由老杜捏造一陳王氏出面、略謂有女年齡已大、亟待擇人、茲憑謀媒與胡信揚爲妻、得洋一百三十元等語、末書出據人陳王氏、媒人湯子寶、證人卞昆生、代筆黃妙景、當時曾由老杜給黃妙景二元作筆墨費、黃未受、

交涉＝事成後、據謂胡信揚所出之一百三十元悉被老杜一人吞沒、又因串拐不密、誘拐情形被人洩露、各在場人遂羣向老杜交涉、老杜不理、致無結果、上月底、錢保林忽來滬、探悉其事、即投報六區公安局、將胡及錢朱氏拘獲、併解地方法院、奉判氏交本夫帶回、

控告＝胡信揚至此、人財兩失、心頗憤恨、因誤老杜、以此串賣之事、杜曾囑以黃妙景送信無疑、因黃當時爲媒婆、杜曾酬以二元、黃辭不受、但後又藉端要索不遂、致不歡而散、因此又由胡信揚出面、狀訴黃妙景及劉春生之妻朱氏誘拐錢朱氏並詐財、昨日上午開審、原告未到、僅提劉朱氏及黃妙景二人、黃延劉銘度律師辯護、

供詞＝劉朱氏供、四十六歲、南京人、住曹家渡、錄窮爲生、丈夫劉命生、做小本生意、現出門不知去處、無子、官(問)胡信揚的婚姻是你做媒的嗎、(答)不是我做謀、我實不知道、(問)你的丈夫知道嗎、(答)他知道的、(問)還有多人你認識嗎、(答)杜金山卞昆生王桂興湯子寶黃妙景他們都知道的、(問)你得過多少錢、(答)三元、(問)你不做媒、他們給你三元做什麼、劉朱氏語塞、黃妙景供、此事完全係山東老杜栽害、並謂胡信揚呈案之婚書、是後來假造、不是他所寫的、劉律師要求將婚書察看、據謂其上並無黃妙景代筆字樣、而筆跡亦不符合、問官遂諭改期再審、

傭婦姘主 經濟關係

畢竟年輕丈夫好

東台人蕭慶有、二十九歲、住南市煤屑路大達里、向拉黃包車爲業、其妻陳氏二十四歲、住在滬軍營舊址一四四四號屋內擺設舊貨攤之安徽人徐佩琴(四十一歲)家爲傭婦、旋徐竟與該氏私焉、事爲蕭所聞、心中不無憤恨、因迫於經濟、不與交涉、昨晨四時許、蕭因有急需、奔至徐家、搗門進內、向氏索款、氏以無錢對、蕭不覺憤極、立將氏及徐一併扭住、鳴警報告隱情、帶回一區一分所、據蕭供、我妻在徐處幫傭、本係早出暮歸、近竟連宵不歸、經吾偵悉其已與徐姘識、是以心不能甘、特於未曉時、前往捉姦、但陳氏旣與徐私姘、我亦不願領回、應着徐償還一切、詰之徐、完全否認、而陳氏供認與徐姘識有之、實因經濟關係、但徐已年老、我夫年輕、決不願隨徐等語、所長核供、諭送地方法院訊明究懲

瘋婦屍身驗明有傷

候提家屬訊究

南市韜義碼頭二二四弄二號汪良琪之妻汪徐氏、因患神經病、致被虐待身死一案、已紀昨報、茲悉死者今年廿二歲、向在西鄉管理衣服、每月得工資廿八元、其夫汪良琪以排字生理、汪家係天主教徒、該氏之瘋病、因遭家庭壓迫積憤所致、蓋其家有姑嫜有小姑、悉爲家庭之障礙、昨日由廿三舖地甲投地方法院報驗、經檢察官等前往、驗得該氏遍體受傷是實、但無致命傷、委係生前受傷後因病身死、塡明尸格、判令收殮、候提家屬到案訊究、

身藏 三支手鎗

孫月盛……

謂被誣攀

虹口捕房華探錢子青趙光璧與西探鄧根、奉捕頭命、督同二四三二號二二一號華捕等、於前晨五時廿分、在所轄境內檢查行人、至百老匯路東面、見有兩人迎面而來、形跡可疑、遂上前攔住、在其身畔抄出手槍三支、子彈廿七粒、當將該兩人拘入捕房、據供名張道臣辛發生、均江北人、此項槍彈係住居閘北(華界)青雲路六十八號同鄉人孫月盛之物、托我帶往黃浦碼頭之煤炭船上者、並允每支給我等帶費洋四元云云、該探等又往閘北、會同五區公安局警探、按址將孫拘獲、提回捕房、昨晨併解臨時法院、訊據張道臣供、家住天通庵路、向爲煤炭生意、此項槍彈乃係孫月盛之物、囑我帶交黃浦碼頭煤炭船上、擬攜往原籍販賣者、我因希圖得每支四元之帶費、致受其愚等詞、質之辛發生供、係由張道臣囑我同往、我身畔之槍亦張交我、推究係何人之物、我實不知、孫月盛供、向開柴行、前與張道臣積有仇隙、故被誣攀、對於槍彈實不知情等語、推事得供、諭本案改期查明再訊、三被告仍還押捕房、

蒲爾愛路匪探 開鎗互擊

傷一盜一捕

法租界蒲爾愛路五百七十五號沙利文麵包號、前晚十一時許、突來盜匪兩名、一執手槍、當將帳檯上現洋數十元刦之奪門而逃、適有法捕房探員巡邏經過、立即追捕、一盜開槍拒捕、各探員還擊、將一盜足部擊傷、即行拿獲、而執槍者已逃逸無踪、聞當雙方互擊時、有一看門巡捕受一流彈、傷在腿部、即送廣慈醫院醫治、

空汽車

……一五〇九號……

無人認領

昨晚九時、匯山捕房接某西人電話報告、謂渠發見空汽車一輛、停於塘山路丹山路東保定路之間、當派華探李廣志偕同西探駛往調查、但無端倪、調該車照會爲一五零九號、迄昨晚十時許、猶未有人前往認領、

教員潦倒 求死不死

訪友不遇

◇……逆旅主人下逐客令

一襲呢衫

◇……竊兒乘睡熟偷去

浦東陸家嘴水巡捕房前日據五十九號舢板送進一男子、在其昌棧浦中投浦自殺、由可泰渡輪救起、交該舢板帶入捕房、訊據供名楊兆林、卅九歲、天津人、向在天津小學爲教員、因每月薪給僅十元、不足以供溫飽、本年有友人王挺清、向爲軍官、住在上海善慶里、函囑我來滬、渠代爲介紹一書記職務、可得廿元之薪給、因於舊歷五月初四來滬、詎王已赴蘇州、我在上海逆旅耽擱幾及二月、川資用罄、衣服亦當質殆盡、逆旅主人下逐客令、我於今日在裏白渡橋乘涼、不料在熟睡時、而僅存一件嗶嘰長衫又爲偷兒竊去、以致身上長服亦無、故自思與其流落、不如早死、故擺渡至浦中、而身畔渡錢尙分文無着、故投浦自殺、言畢、淚如雨下、何捕頭當命暫留、昨日派探移送地方法院、由檢察官研訊一過、諭候送往慈善團遣回原籍、

游泳池中

暈去無救

昨日下午五時許、虹口靶子場游泳池有壯年華人某、入池游泳、不知如何、片刻暈去、迨經其他游泳者援起、報由狄思威路捕房、派捕將其車送同仁醫院、中途斃命、乃即轉送驗屍所、該屍中等身材、身畔並無卡片故屍屬無從調查

大沽路煙窟

拘獲多人訊懲

車務處譯員黃瑞庭、偵悉大沽路一千一百七十五號有人私設煙間情事、遂稟明西捕頭潘根司、於昨日下午三時四十分、督同中西捕密往拘拿、見該屋爲五樓五底、內有房間十餘個、因所率探捕不多、致被漏網多人、當拘獲售煙人席爲名顧阿根顧阿三潘洪君四人、煙客章榮寶丁木三李得生馬阿大吳阿四許百根毛連生、婦人金蕊芳許顧氏張劉氏陸彩寶等二十五名口、並抄獲煙槍十九支、煙燈煙具甚夥、昨晨解送臨時法院、經陳恩普推事質訊一過、判決席爲名顧阿根各處徒刑二月、併各科罰金三十元、顧阿三處罰金六十元潘洪君處罰金四十元、章榮寶丁木三李得生馬阿大吳阿四許百根毛連生金蕊芳許顧氏各處罰金三十元、其餘張劉氏陸彩寶等均無罪、煙槍煙具均予沒收、

兩盜圖刦被捕 供出兩案 各押五年

蔡匪江北人徐雲銓張步賢兩人、前晚各攜實彈手槍二支、擬至法租界自爾路行刦、不料行經萊市路地方、適巡捕房特別稽查員李鎭毛金根吕竹林、包探張子穆等經過、上前搜查、當將兩人帶入捕房、訊據被告等供、曾於上月間由在逃之薛仁安約同民人等先後赴刦白來尼蒙馬浪路榮華里七十二號徐順堂木匠作及[illegible]路三二七三號王厚生所開[illegible]、得贓分肥、此次又欲往刦、中途被獲拘案是實、捕頭得供、分別收押、飭探吊出贓物、昨日傳同事主等解送法公堂、先由原告將被刦經過情形、[illegible]詰之兩被告供詞與在捕房所供相同、中西官判被告徐雲銓張步賢兩人各押西牢五年、期滿永遠驅逐出租界、起案贓物交原告領去、手槍沒收、

逃兵控婦人 糾衆刦款

兵士王修珠、在公安局控婦人龔沈氏糾衆在途搶刦銀洋等情、經該局飭派探警將該氏逮案、並傳到王質訊之下、訊得王係拐款逃兵、當即併解警備司令部辦理

崗警不管事

湖北路[illegible]撤職

閘北[illegible]路北二六號胡[illegible]與牛肉店、於農曆六月二十二日重行開張、戚友等皆購備鞭爆竹等贈送、該店以燃放爆竹有違禁令、故將所送爆竹堆置長桌上、二十九日晚十時許、適值戚友之際、有食客數人、往該店吃點心、乘隙竊得爆竹數個、携至京江路口燃放、公安局某警察適經其地、即令該處四區公安局中山路派出所三十二號加班崗警上前拘捕、顧以不悉何人燃放、並不追究、該警察員乃復命令保安隊巡邏隊前往拘獲人、押解四區、轉送司法科、一面由警察員報告公安局、昨由局長令飭新區長轉知中山路派出所、將該崗警撤職、並將燃放爆竹之人嚴辦、

探員失子 送到有厚報

靜安寺捕房華探員阮瑞之子小寶、年十一、于前日午前十一時許、在鄭州路三多里寓所、飯畢出外、未曾歸家、小寶身穿藍花布衫褲、禿頭赤足、鞋子已破、左額角間、有一小疤、口唸湖南方言、現不知走失何所、如有人[illegible]送往阮家、當[illegible]酬、

盜警

▲老垃圾橋 住新垃圾橋公益里四十號之沈安福、向在南潯富商龐萊臣家爲駐滬經租帳房、前日上午十時、往老垃圾橋龍吉里收得房金四百六十元八角、僱乘黃包車、行經老垃圾橋源茂里後面坟山空地轉角地方、忽來兩匪、出槍恫嚇、當被將四百六十元八角如數刦去、

行商場市

釐拆平定

▲洋釐 昨八月七日釐市平定、交易不旺、各銀行互做數十萬、票鈔各款人九十萬、同業稍有進出、而人心呆平、早市計爲七錢一分八厘、午後計爲七錢一分七毫半、比較前午勿動、拆兌行情、成交小洋一千二百十三角五分、銅元二百九十八千六百文、▲江南小洋上午爲七厘、午後回落五厘、較前午輕加二厘、早市計爲六錢九分、下午五錢九分〇八毫七忽半、[illegible]二分七厘、午後六錢二分二厘、廣東雙毫、升八毫七忽半、上午計爲五錢二分七厘、[illegible]銅元又回縮一千五百文、[illegible]

▲銀拆 昨逢星期三、[illegible]各銀行進款約共二百萬、華商十萬、各莊進出[illegible]、而拆息平平、早市計爲一錢[illegible]、午市計爲一錢四分、比較[illegible]

外匯趨緊

昨滙豐外滙掛牌、[illegible]計八十三兩三七五、其餘一致勿動、大條如前、滙兌略大、印滙跌〇六二五、計五十五羅比八二二五、滬上銀行內盤各滙均稍鬆、乃標金已穿出四百兩關口、終則比上日竟小四兩左右、人心甚俏、華商投機家售出東滙一百數十萬元、又結進一百萬元、銀行如三菱三井台灣及華銀行等成已實進、住友安達大通三井花旗上海等皆已賣出、乃令業中大致做發頭、又先令祇數萬磅出入、銀行互相對做二萬磅、花旗約計二十餘萬元交易、由浙江與安達期鮮等對做、近午刻收市比諸前天、計先令縮〇六二五、花旗[illegible]

標金激漲 竟出……四百兩

昨七日標金、[illegible]激烈、至後市竟達四百兩〇〇八錢之新高價、同業心理頗爲緊張、倫敦銀條勿動、英美對日滙率皆升十六分之一、[illegible]

美棉又漲

昨(七日)紐約棉市、以早晨棉商估計利於多頭、及賣戶缺乏而漲、計升[illegible]

八條不動

昨據倫敦電訊、大條銀均無上落、近期爲廿四便士三一二五、遠期仍爲廿四便士一八七五、印度有小數賣進、市況[illegible]、交易衰細、又美銀價亦未更動、仍爲五角二分六二五、英對美降另九三七五、爲四元八角五分一八七五、對英勿更、[illegible]

紗市孟晉

昨紗市況、紗布交易尚十六支人鐘標、最初開盤即呈堅勢、旋因本月份空頭心虛急補、同時遠月內地稍多散戶紛紛買進、市況乃孟晉、午後屢見堅定、結果漲一兩四錢至二兩八錢、茲錄收盤行情比較如後、

▲前市 [illegible]

內匯稍見平定

昨七日華商銀行公會報告國內匯兌、各省匯水市況稍見平定、惟平津稍化、及漢口均見略升、其餘各埠匯水均未更動、計北平公砝又加一兩、爲一千〇五十兩〇五錢、天津行化亦升一兩、爲一千〇五十八兩半、漢洋不更、同爲一千元、漢口洋例兩半兩、爲一[illegible]

粉麥頻跌

▲標粉 前日實銷稍動後、頗引起一[illegible]

市價一覽

八月七日（星期三）

[illegible]

●國外匯票

[illegible]

●國內匯兌（華商銀行公會報告各省匯市）

[illegible]

●各國金銀貨幣價

[illegible]

●金市（上海金業交易所報告）

[illegible]

●銀洋錢市

[illegible]

●蘇州金銀錢市

[illegible]

●上海麵粉交易所

[illegible]

●上海華商紗布交易所

[illegible]

●上海華商證券交易所

[illegible]

●上海證券物品交易所

[illegible]

●滬南米市

[illegible]

●滬北米市

[illegible]

●大連油豆餅電

[illegible]

●現貨麵粉

[illegible]

●無錫米市

[illegible]

●無錫雜糧市

[illegible]

●無錫紗市

[illegible]

●利物浦棉市

[illegible]

●紐約棉市

[illegible]

●孟買棉市

[illegible]

●糖市

[illegible]

●煤油

[illegible]

菓子露

消暑解渴　價廉物美

本藥房發行各種新鮮菓子露、味美而與新鮮菓子無異、價值甚廉、且合衛生、當茲炎夏酷熱、飲後暑氣頓消、口中如時含鮮菓不覺燥渴、一瓶可飲數十次、他種消暑品殊無如此便宜也、曷來一試、

▲價目 大瓶洋五角 小瓶洋三角

上海四馬路山東路口

太和大藥房發行

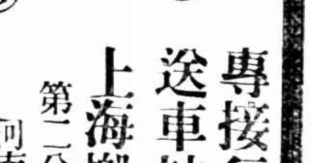

專接行李 送車站 車租每時四元 隨帶搬夫四名

上海搬場公司 第二分行

河南路橋堍

電話一八八七七號

減省消耗

電灶烹飪 省金錢 省光陰 省消費

工部局電氣處

新發 福州路十七號

電話六六三〇一

樣子間 外灘沙遜房子

滬寧火車表

上行車

上海北站開：上6·00滬安　上7·05快車　上7·25滬常　上8·55特快　上9·35滬車　上11·20滬[illegible]　下12·45快通　下3·05特通　下4·35滬常　下6·00滬錫　下11·00夜快

南翔開：上6·35滬安　上7·34快車　上7·59常滬　上10·15滬車　上11·54滬崑　下1·13快通　下5·10滬常　下6·39滬錫　下11·32夜快

安亭開：上7·00滬安　上7·54快車　上8·27常滬　上10·45滬車　下12·19滬崑　下1·34[illegible]　下5·41滬常　下7·12常錫

崑山開：上8·22快車　上9·00常滬　上10·06特快　上11·27慢車　下12·45[illegible]　下2·07快通　下4·22特通　下6·28[illegible]　下7·51[illegible]

蘇州開：上9·15快車　上10·05常[illegible]　上10·56特快　下12·47慢車　下3·01快通　下5·13特通　下7·44滬常　下8·46常錫　上1·23夜快

無錫開：上6·35錫[illegible]　上10·18快車　上11·16常快　上11·52特快　下2·20慢車　下3·58快通　下6·08特通　下8·56滬常　下9·46滬錫　上2·33夜快

常州開：上7·51錫常　上11·21快車　下12·23常滬　下12·52特快　下3·38慢車　下5·05快通　下7·04特通　下10·00滬常　上3·37夜快

丹陽開：上9·02錫常　下12·26快車　下1·48特快　下4·56慢車　下6·13快通　下8·00特通　上4·38夜快

鎭江開：上10·08錫常　下1·20快車　下2·31特快　下6·05慢車　下7·21快通　下8·43特通　上5·24夜快

南京到：下12·17錫常　下3·05快車　下3·53特快　下8·10慢車　下8·53快通　下10·00特通　上7·00夜快

下行車

南京開：上7·05快通　上9·10特通　上9·30慢車　下12·30快車　下4·30特快　下5·20常錫　下11·00夜快

鎭江開：上8·52快通　上10·52特通　上11·53慢車　下2·43快車　下6·10特快　下7·30常錫　上0·46夜快

丹陽開：上9·36快通　上11·33特通　下12·53慢車　下3·30快車　下6·50特快　下8·33常錫　上1·33夜快

常州開：上6·45常滬　上10·44快通　下12·40特通　下1·05常滬　下2·25慢車　下4·51快車　下7·58特快　下10·02常錫　上2·41夜快

無錫開：上6·30錫滬　上8·03常[illegible]　上11·55快通　下1·34特通　下2·22常[illegible]　下3·55慢車　下6·01快車　下8·54特快　下11·05常錫　上3·48夜快

蘇州開：上7·[illegible]　上9·[illegible]　下12·[illegible]　下2·[illegible]　下3·[illegible]　下5·[illegible]　下7·[illegible]　下9·[illegible]　下4·[illegible]夜快

崑山開：上9·01[illegible]　上10·[illegible]　下12·[illegible]　下1·35快[illegible]　下3·07[illegible]　下5·00[illegible]　下6·[illegible]　下7·53快[illegible]　下10·26特[illegible]

安亭開：上7·30[illegible]　上9·40[illegible]　上11·22常[illegible]　下1·36崑[illegible]　下2·07快[illegible]　下5·39常[illegible]　下7·14慢[illegible]

南翔開：上8·01安[illegible]　上10·15[illegible]　下1·52常[illegible]　下2·00[illegible]　下2·28快[illegible]　下6·06常[illegible]　下7·44[illegible]　下8·41[illegible]　上6·33[illegible]

上海北站到：上8·28[illegible]　上10·42[illegible]　下12·20常[illegible]　下2·27崑[illegible]　下2·55快通　下4·08特通　下6·35常[illegible]　下8·15慢車　下9·05快[illegible]　下11·30特快　上7·00夜快

滬杭甬鐵路行車時刻表

[illegible]

注意 有▲符號者係杭甬直通客車

外洋輪船報告

[illegible]

船期

[illegible]